Tempo: Bom. Temperatura: Em elevação. Ventos: Quadrante Norte, fracos. Máxima: 26.1 (Engenho de Dentro) Mínima: 14.4 (Jardim Botânico).

ANO XXXII — N. 9.565

RIO DE JANEIRO, QUARTA-FEIRA, 16 DE SETEMB... DE

Diario Carioca

Fundador: J. E. de Macedo Soares

O Máx... de ...rnal no Míni... ...e ...aço

...REÇO ... CR$ ...

CORTESIA

Kruchev recordou a Ike o poderio soviético

Emenda parlamentarista em articulação para já

Líder trabalhista realiza demarches

Alguns grupos do Palácio Tiradentes voltaram a agitar nas últimas horas o problema do parlamentarismo, na base da emenda do sr. Raul Pila, que se procuraria adotar ainda em tempo de enquadrar a próxima sucessão presidencial.

O líder do PTB na Câmara, sr. Osvaldo Lima Filho, ajudado pelo sr. Etelvino Lins, vem aprofundando demarches nesse sentido em setores diversos das bancadas majoritárias. Tanto o sr. Osvaldo Lima como o sr. Etelvino têm transpirado nessas gestões que contam com a cobertura do ministro Armando Falcão.

FALCAO CIENTE

Reunindo-se sexta-feira, no seu gabinete, com os líderes majoritários na Câmara, o sr. Armando Falcão foi informado pelo sr. Osvaldo Lima Filho da existência no PTB de uma forte tendência para adotar a emenda Pila. Cientificado dêsse movimento, o sr. Falcão autorizou o líder petebista a aprofundar contatos com os núcleos parlamentares interessados no assunto. Iniciando tais demarches, o líder trabalhista conversou com o sr. Etelvino Lins, que se mostrou favorável à idéia, passando também a promover gestões em tôrno da possibilidade da adoção da emenda parlamentarista.

Sabe-se ainda que outras teses reformistas voltaram a ser objeto de especulações nos meios políticos.

NOVA REUNIAO

Ontem, pela manhã, realizou-se no gabinete do minis-

(Conclue na 11ª pág.)

PREÇO DO DIARIO CARIOCA

D. Federal e E. do Rio

DIAS ÚTEIS — CR$ 3,00

Domingos — CR$ 5,00

Paes não vai aos EUA pleitear empréstimos

Assinalando que o Brasil não pleiteará empréstimos nos Estados Unidos, nem a entidades oficiais, nem à rêde bancária particular, o ministro da Fazenda, Sebastião Pais de Almeida, concedeu, ontem, uma entrevista à imprensa credenciada, a propósito de sua viagem a Washington, para participar da reunião anual do Fundo Monetário Internacional e do Banco Internacional de Reconstrução e Desenvolvimento.

A entrevista ministerial decorreu da notícia que ontem publicamos, em absoluta primeira mão, de que seu embarque está marcado para o próximo dia 18, em companhia do diretor da Catreira de Câmbio do Banco do Brasil, Paulo Poock Corrêa.

PRESTÍGIO EM WALL STREET

O ministro informou que seu primeiro contato com as autoridades americanas será em Washington, a 25 do mês em curso, com os srs. Douglas Dillon e Anderson, respectivamente secretário e sub-secretário do Tesouro americano, acrescentando que a viagem do sr. Poock Corrêa em sua companhia deve-se, apenas, a razões de cortezia.

— "O diretor da Carteira de Câmbio — disse — é muito benvisto e benquisto entre os banqueiros de Wall Street. Muitas linhas de crédito concedidas ao Brasil o foram graças ao seu prestígio pessoal".

(Conclue na 11ª pág.)

Almirante prêso por dez dias

O chefe do Estado-Maior da Armada, almirante Jorge da Silva Leite, comunicou segunda-feira à noite, ao contra-almirante José Moreira Maia, a prisão dêste, por dez dias, em sua residência.

Poderá sofrer penalidade idêntica o almirante Silvio Heck, que deverá responder hoje, às autoridades navais, perguntas sôbre a carta de solidariedade que enviou ao seu colega Moreira Maia.

MOTIVO

A prisão disciplinar do contra-almirante Moreira Maia deve-se ao fato de haver êle censurado atos das autoridades navais, referindo-se às mesmas de forma considerada desrespeitosa.

O oficial punido foi recentemente preterido, em serviço, pela segunda vez. Sua última comissão foi a de comandante do 6.º Distrito Naval, sediado em Ladário. Atualmente êle está adido à Diretoria do Pessoal da Marinha.

CABEÇA DE JK EM AÇO

Será exposta dentro em breve, no Museu de Arte Moderna, uma cabeça do presidente Juscelino Kubitschek (foto) inteiramente modelada em tela de aço doce — composição e realização do artista francês René Loustaud, que visitou o Brasil há um ano. O trabalho mede 80 cm, inclusive a base, medindo a cabeça 45 cm. O artista procurou avistar-se com o presidente, não só para exibir sua obra como também para verificar, de acôrdo com a reação do chefe do govêrno, a fidelidade dos traços fisionômicos. René Loustaud teve como modêlo fotografias do presidente da República

Convida EUA a enviar suas insígnias à Lua

WASHINGTON, MOSCOU e LONDRES, 15 — (UPI-FP-IPS-BNS-DC) — "O povo norte-americano não abriga má vontade para com nenhum outro povo, não cobiça territórios nem poder adicional e nem procura intervir nos assuntos internos de nenhuma outra nação", declarou o presidente Eisenhower, ao receber o "premier" soviético Nikita Kruchev, que, fazendo reverências e saudando com o chapéu, desembarcou, hoje, às 12,21 horas, em Washington, de seu enorme avião turbo-hélice.

Respondendo ao discurso cuidadosamente redigido com que Eisenhower o saudou, o sr. Kruchev, embora exuberante de sentimentos de paz e de amizade, não resistiu à tentação de recordar a seus anfitriões o poderio da União Soviética e convidou os norte-americanos a enviar sua insígnia à Lua, a fim de que ela faça companhia à dos russos, que já ali plantaram a sua.

POUCOS APLAUSOS

Nas rápidas manifestações trocadas por Eisenhower e Kruschev no aeroporto, o presidente dos Estados Unidos assegurou ao "premier" soviético que o povo do seu país não tem ressentimento algum do povo russo e acrescentou que as duas nações são totalmente diferentes, porque, na América do Norte, "é o próprio povo que estabelece e domina o govêrno".

Durante as cerimônias, as 4 mil pessoas que compareceram ao aeroporto permaneceram impassíveis. Houve dois cartazes que diziam "Boas vindas, Kruschev", e estavam erguidos no meio do povo. Uns poucos assistentes aplaudiram sem entusiasmo.

TROCA DE PONTOS-DE-VISTA

O presidente dos Estados Unidos e o "premier" soviético, sr. Nikita Kruschev, reuniram-se, na tarde de hoje, na Casa Branca, em Washington, e trocaram seus pontos-de-vis-

(Conclue na 11ª pág.)

Roberto passa mal em Paris

PARIS, 15 (FP-DC) — O chefe do Serviço de Hematologia do Hospital São Luís, professor Jean Bernard, sob as ordens de quem trabalha o dr. George Mathé, confirmou, esta manhã a gravidade do estado de saúde de Robertinho, em virtude de não ser possível fazer-lhe o enxêrto na medula antes de sua recuperação, sendo algo difícil, pelo menos no momento.

O estado nervoso do menino piorou de ontem para hoje e o seu apetite continua diminuindo, sendo mesmo pràticamente nenhum, porquanto

(Conclue na 11ª pág.)

Inglêses dizem que 'Lunik' abalou EUA

LONDRES, 15 — (UPI-FP-DC) — O jornal britânico "Daily Mail" declarou na sua edição de hoje que "a habitualmente indiferente e orgulhosa capital dos Estados Unidos está agitada e insegura de si mesma, com o tremendo triunfo soviético, conquistado no domingo passado com o lançamento do Lunik II".

Por sua vez o "Daily Express" declara que "não há dúvida alguma de que o triunfo soviético ao fazer chegar um foguete à Lua abalou e conturbou os Estados Unidos, preocupados e incertos com respeito à visita do primeiro-ministro Nikita Kruchev".

O HOMEM NO ESPAÇO

O professor Boris Kukarkine, vice-presidente da União Astronômica Internacional de Moscou, anunciou hoje que "os vôos interplanetários do homem já são realizáveis, porque já tiveram êxito, repetidas vêzes, as viagens de animais no espaço".

Acrescentou, porém, que "nenhum ser humano partirá em um foguete cósmico enquanto não forem inteira-

(Conclui na 11ª pág.)

SORRISOS À CHEGADA DE NIKITA

Aspecto do encontro Eisenhower-Kruchev, instantes após o desembarque do líder soviético, às 9,15 (hora local) na base da Fôrça Aérea, em Maryland. Ike volta-se e sorri a uma observação do visitante, que tem a mão estendida. (Radiofoto da UPI para o DIARIO CARIOCA e DC-BRASILIA)

MARINHA VAI CONVOCAR OS PRÁTICOS E FIXOU PRAZO

O Ministério da Marinha deu, ontem, um prazo de 24 horas aos práticos do Pôrto do Rio de Janeiro para que aquêles profissionais continuem a trabalhar no regime anterior, subordinados à corporação e, caso não aceitem, os mesmos serão convocados militarmente, para que assumam seus postos.

Os práticos não estão dispostos a aceitar as condições impostas pela Marinha, alegando que não estão em greve e simplesmente reivindicam o direito que a Constituição lhes assegura: trabalhar para quem quiser. Para estudar o assunto, serão realizadas logo mais duas reuniões, sendo uma no Sindicato dos Oficiais de Náutica às 16 horas e outra na Federação dos Marítimos, às 18 horas.

MOVIMENTO DO PÔRTO

Ontem, apenas a Associação dos Práticos do Rio de Janeiro movimentou navios na baía de Guanabara, não tendo o prático-mór conduzido qualquer embarcação, sendo registradas, ao todo, 18 saídas e entradas. Enquanto isso, no pôrto de Santos, foi constituída a associação que, desde ontem, passou a dirigir o serviço de praticagem. Anteontem e ontem, todo o movimento daquele pôrto foi feito pela associação que ocupou o antigo pré-

(Conclui na 11ª pág.)

Contrabandista nega ligação com Ronaldo

Investigadores da Divisão de Polícia Política e Social prenderam, ontem, em sua residência, na Rua Domingos Ferreira, 59, apto. 302, em Copacabana, o comerciante Edgar Galvão Siqueira Campos, contrabandista de armas que foi visto no Galeão por ocasião da chegada do técnico Rômulo Arantes, irmão de Ronaldo Arantes, o remador brasileiro assassinado nos Estados Unidos.

Conduzido para aquela repartição policial e interrogado, durante cinco horas, pelo inspetor Alcino, Edgar declarou que não conhece a família do remador assassinado, bem como a qualquer dos componentes da delegação brasileira de remo que foi a Chicago e, além de pedir sua acareação com membros da família Arantes, sugeriu que fôsse submetido ao "detetor de mentiras".

(Conclui na 11ª pág.)

Perdura a crise na UDN

O sr. Herbert Levi, vice-líder da Oposição, que voltou ontem da Europa, interpelado sôbre se pretendia assumir a liderança, em substituição ao líder renunciante, declarou que o problema do seu partido é trazer de volta ao pôsto o sr. Carlos Lacerda, superando-se para tanto as divergências suscitadas pela atitude da seção baiana.

A comissão dos três — Ma-

(Conclui na 11ª pág.)

Tendência ao suicídio

ALGUÉM já disse que, tomado isoladamente, o intelectual é via de regra, um homem de imaginação, fértil em idéias para resolver os problemas dêste mundo e do outro; mas muitos intelectuais reunidos em assembléia não se cansam de fazer asneiras.

Não será êste o caso da UDN? Partido em cujo estado-maior figuram várias eminências intelectuais, pode vangloriar-se, entretanto, de ser o mais **errado** dos partidos da República. Sem dúvida, a UDN tem lugar reservado no cenário das nossas grandes decisões políticas. Representa algo de substancial em nossa vida pública. Tanto isso é verdade que ela vem resistindo galhardamente a todos os êrros e desvios de seus chefes, que se recrutam entre a fina flôr da bacharelice engomada, sem falar em alguns valores autênticos que lhe dão lustre e a tornam respeitável não sòmente para a sociedade bem pensante do país, como para importantes setores da nossa classe média.

Pois tôda essa brilhante companhia, composta de eruditos catedráticos, advogados ilustres e notáveis financistas, entregou-se resignadamente à liderança de um rapaz de muito talento e pouco siso, sabidamente desajustado ao meio em que vive!

Durante algum tempo, o sr. Juraci Magalhães conseguiu enquadrar o sr. Lacerda na linha "realista", aproveitando a versátil inteligência do diretor da "Tribuna", uma inteligência voltada para a luta e para a demolição.

O foguete foi sendo hàbilmente dirigido para os alvos da oposição, mas voltou surpreendentemente à sua base, estilhaçando a louçaria da própria UDN.

HOJE não há um só dos homens sensatos da UDN que deixe de lamentar a situação do partido, encurralado num bêco sem saida, sem qualquer possibilidade de manobrar em face da sucessão. Isso é fruto da obra paciente de Lacerda, uma obra-prima, — registre-se — em matéria de auto-aniquilamento, pois o panfletário também acabará preso pelo pé na armadilha que armou contra seus companheiros.

A tragédia da UDN pediria um novo Ésquilo, se o nosso século já não houvesse produzido um Freud, que explicou a tendência ao suicídio pela agressividade longamente reprimida. Conseguira Juraci Magalhães manter a ala extremista da UDN, a começar pelo seu herói, nos limites de um têrmo de bem-viver. Orientava os impulsos agressivos para onde queria, até que êles se libertaram com o fragor de uma explosão nuclear.

E o nosso Lacerda vencerá no fim de tudo, impondo à UDN a candidatura janista?

E' uma fatalidade. Mas Lacerda celebrará essa triste vitória sôbre a ruina da UDN, que não marchará unida para a sucessão nem terá qualquer autoridade para exigir de Jânio, na hipótese remota de sua eleição, o contrôle político do govêrno.

DANTON JOBIM

PRIMEIRA FOTO DA LUA COM "LUNIK II"

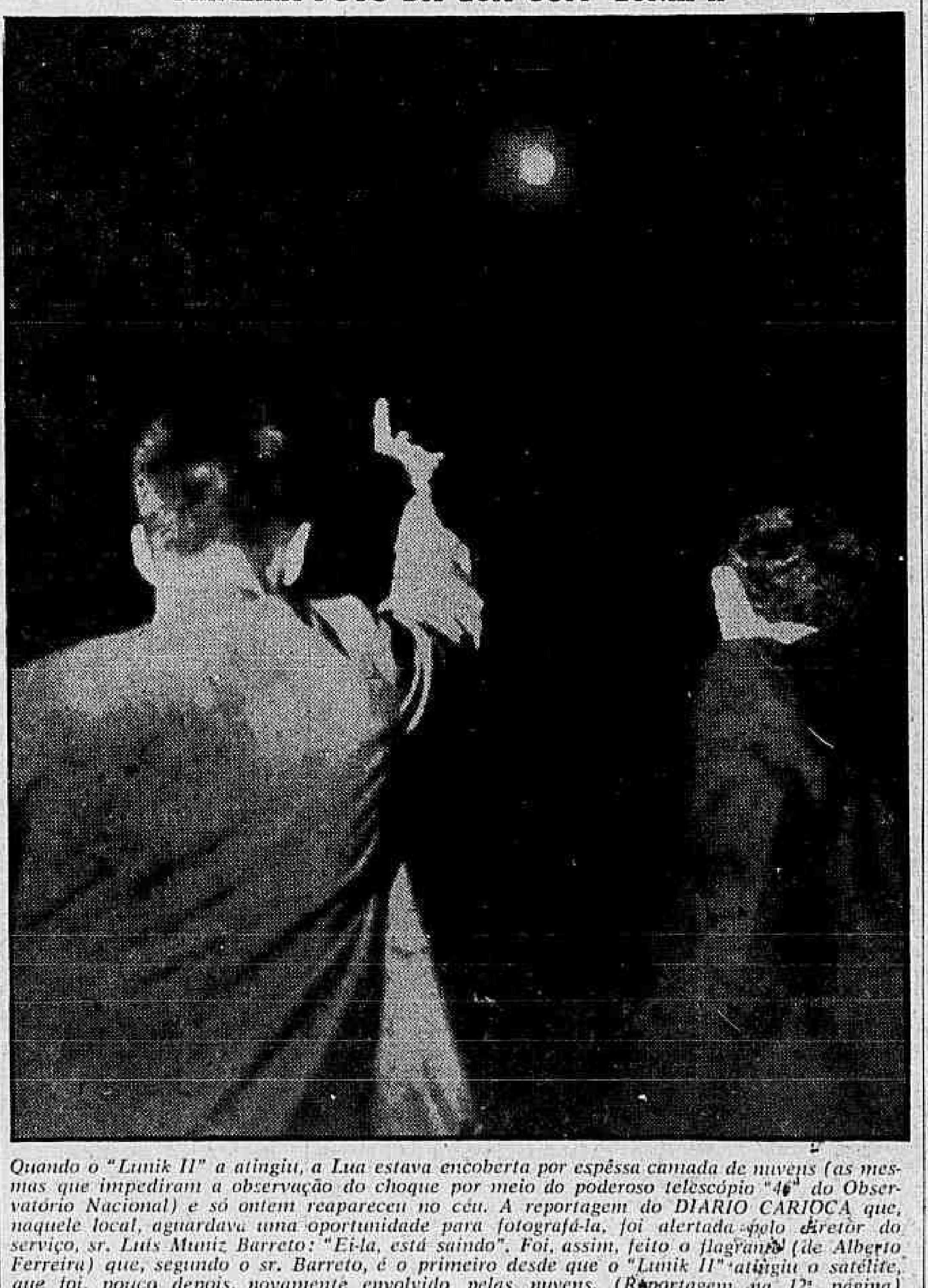

Quando o "Lunik II" a atingiu, a Lua estava encoberta por espêssa camada de nuvens (as mesmas que impediram a observação do choque por meio do poderoso telescópio "46" do Observatório Nacional) e só ontem reapareceu no céu. A reportagem do DIARIO CARIOCA que, naquele local, aguardava uma oportunidade para fotografá-la, foi alertada pelo diretor do serviço, sr. Luis Muniz Barreto: "Ei-la, está saindo". Foi, assim, feito o flagrante (de Alberto Ferreira) que, segundo o sr. Barreto, é o primeiro desde que o "Lunik II" atingiu o satélite, que foi, pouco depois, novamente envolvido pelas nuvens. (Reportagem na 12ª página)

"SAO PAULO"
COMPANHIA NACIONAL DE SEGUROS DE VIDA
DIRETORES:
Dr. Jose Maria Whitaker
Dr José Carlos de Macedo Soares
Dr. Firmino Antônio Whitaker
Sucursal no Rio de Janeiro — Av Rio Branco, 173 — 10.º andar — Sede: Rua 15 de Novembro, 324 — São Paulo

Pai atirou bomba na escola: matou filho

HOUSTON, Texas, 15 — (UPI-DC) — Um homem de idade mediana aparentemente com as faculdades mentais alteradas, jogou uma bomba contra um grupo de crianças que brincavam no jardim da Escola "Edgar A. Poe" nesta cidade, matando três crianças, o bedel da escola, uma professôra e o próprio criminoso que foi identificado como Harold Orgerom, ex-presidiário, com extensa fôlha de delitos, e cujo filho, também se encontrava entre as crianças mortas.

Um dos estilhaços da bomba decapitou o bedel, James A. Montegomery, que se atirara sôbre Orgeron para lhe arrebatar a maléta que continha o explosivo. Vinte e sete ambulâncias foram enviadas, imediatamente à escola e 15 delas voltaram aos hospitais cheias de feridos. A professôra morta, Miss Holter, acabava de levar as crianças ao jardim para o recreio.

VERSAO POLICIAL

A polícia forneceu a seguinte versão: Orgeron entrou no jardim da escola, com a maleta na mão e exclamou: "Não se aproximem, se não quiserem voar em pedaços". Um menino foi chamar Montgomery o bedel, que se atirou sôbre o celerado. Êste, porem, atirou a maleta com os explosivos e fugiu, sem sucesso. A fôrça da explosão quebrou as vidraças da escola e das residências próximas. Sôbre o jardim da escola ficaram tiras de roupas e membros humanos. Orgeron, segundo informaram as autoridades, passara a maior parte do verão em Altus, no Estado de Oklahoma. Em fins de agôsto retornou a esta cidade com a intenção, segundo disse, de matricular seu filho na escola.

PAIS AFLITOS

Centenas de pais acudiram presurosos à escola ao circular a notícia da explosão, e o pranto das mães em busca dos filhos contribuiu para aumentar a confusão criada pelo atentado. Até sexta-feira passada, perto de 682 crianças tinham sido matriculadas no estabelecimento.

"CARAVELLE" PARA O BRASIL

TOULOUSE, 15 (UPI-DC) — O primeiro dos aviões "Caravelle" de propulsão a jacto encomendados na França pela emprêsa brasileira "Varig" foi entregue, ontem, nesta cidade, aos representantes dessa companhia. O avião partirá, brevemente, para o Brasil, tripulado por pessoal brasileiro, depois de realizar vôos de experiência na França.

D. N. E. R.

RODOVIA BR-4

Estado de Minas Gerais

"Departamento Nacional de Estradas de Rodagem fará realizar, no dia 23 de setembro de 1959, concorrência pública para pavimentação asfáltica na BR-4, trecho Leopoldina-Muriaé (Km 131 ao Km 160) no Estado de Minas Gerais. Valor dos serviços: Cr$ .... 200.000.000,00."

TOURING IRA ÀS 7 QUEDAS

O Touring Club do Brasil realizará, em outubro próximo e por via aérea, a sua 37ª excursão a Sete Quedas e Foz do Iguaçu, já estando abertas as inscrições para a mesma.

NA VANGUARDA do combate à SURDEZ

NOVOS TIPOS de aparelhos de audição

ÓCULOS DE AUDIÇÃO Discretos, elegantes, diversos modelos.

MODÊLO de tamanho diminuto, fácil de ocultar no penteado das senhoras.

...e outros aparelhos de grande eficiência! Atendemos a domicílio

MAIORES FACILIDADES de pagamento

Assistência Técnica Mundial 8 filiais no Brasil

CENTRO AUDITIVO TELEX S/A

Av. Rio Branco, 138 - 13.° - Tel.: 22 6642
Av. Copacabana, 540 - 5.° - Tel.: 57 3693

INSTITUTO DE APOSENTADORIA E PENSÕES DOS MARÍTIMOS

Concorrência Pública nº 17/59, aquisição de equipamento para a instalação da cozinha do H. M. Niterói. O "Diario Ofical" da União, Seção I — Parte II, página nº 812, publicou no dia 3-9-59, Edital da Concorrência acima, a encerrar-se no dia 18-9-59, às 16 horas, na Divisão do Material, Av. Venezuela nº 134 — 6º andar bloco "B".

Gaiolas ferroviárias para o transporte de gado em pé

No programa que a Rêde Ferroviária Federal apresentou a exame do Grupo de Trabalho sôbre Material Ferroviário, para o quinquênio que vai até 1962, figura a aquisição de 508 gaiolas metálicas para ferrovias de bitola métrica.

Manifestando-se a respeito, o citado Grupo de Trabalho considerou recomendável subordinar essa operação à manifestação dos órgãos encarregados da política federal do abastecimento.

Tal recomendação é justificada pelo fato de o número de gaiolas estar ligado à localização dos matadouros-frigoríficos, devendo, portanto, a aquisição do referido equipamento ser estudada em conjunto com os planos de abastecimento dos grandes centros consumidores.

Finalmente, propôs o Grupo fôsse colocado em rubrica à parte o cômputo final das necessidades de gaiolas previstas pela Rêde.

Peruano preside a O.N.U.

NAÇÕES UNIDAS, 15 — (FP-DC) — Sob a presidência do sr. Victor Andrés Belaunda, do Peru, eleito momentos antes para substituir o sr. Rachid Karame, do Líbano, realizou-se, esta tarde, a inauguração da Décima Quarta Assembléia Geral das Nações Unidas.

Um inquérito realizado pela FP, sôbre essa reunião, deu o seguinte resultado: será curta porque os principais temas de debates geral já foram esgotados; o tema principalíssimo será, agora, a Argélia que poderá inclusive dividir a América Latina, pois Cuba, cuja delegação é presidida pelo chanceler Raul Roa, pode converter-se em fator divisionário.

PRIMEIROS ORADORES

Delegados do Brasil, Argentina, Estados Unidos e Japão falarão na sessão matutina de depois de amanhã. O discurso argentino será pronunciado pelo chanceler Diogenes Taboada, segundo se informou, em esferas da delegação de seu país.

Sob ataques ONU faz investigações: Laos

VIENTIANE, (Laos), LONDRES, WASHINGTON, 15 — (UPI-FP-DC) — Os membros da comissão investigadora das Nações Unidas chegaram, hoje, a esta capital, para iniciar seus trabalhos sob uma chuva de ataques dos comunistas, que os acusam de terem vindo, aqui, ilegalmente, como instrumentos dos Estados Unidos em seus propósitos de desatar uma nova guerra na Indochina.

Os 4 membros da comissão (composta da Argentina, Itália, Japão e Tunísia) chegaram com a missão de investigar as denúncias do govêrno real de que os comunistas do Vietnam do Norte agrediram êste país. Enquanto isso anuncia-se que os vietnameses do Norte estão dispostos a negociar a paz com o govêrno real, mas sob condições.

PROPOSTA SOVIETICA

A URSS entregou, hoje, uma nota ao embaixador da Grã-Bretanha em Moscou, em que propõe, oficialmente, a realização de uma conferência internacional para estudar a situação no Laos. A proposição soviética foi recebida desfavoràvelmente nas capitais ocidentais por já se achar a questão entregue à ONU.

INUTIL E NEFASTA

Rejeitando, oficialmente, a proposta soviética para a reunião de uma conferência internacional sôbre o Laos, o Departamento de Estado afirmou que seria uma conferência "inútil e nefasta".

DEDICAÇÃO A CRISTO-REI

CIDADE DO VATICANO, 15 (UPI-DC) — O Vaticano deu a conhecer, hoje, o texto de uma oração chamada "Ato de dedicação da humanidade a Cristo Rei", que termina com a súplica: "Dá, ó Senhor, à Tua igreja liberdade e segurança e a todos os povos, a tranquilidade e a ordem".

NERVOSOS

o prof. MAURÍCIO DE MEDEIROS tendo retomado sua clínica às 2a., 4a. e 6a. de 9 ao meio-dia, mudou seu consultório para a Rua da Quitanda, 3 — salas 811 e 812. — Marcar hora telefonando tôdas as manhãs para 22-5941.

FIDEL CASTRO TRANSFORMA ACAMPAMENTOS EM ESCOLAS

Governa Alemanha desde ontem: Lubke

BONN, 15 — (UPI-FP-DC) — O chanceler federal, Konrad Adenauer, comemorou hoje seu 10.º aniversárol como primeiro chefe de govêrno da Alemanha Ocidental, assistindo à posse do sr. Heinrich Lubke, novo presidente, em substituição ao sr. Theodor Heuss, perante os membros do Budestag e do Bundesrat (Conselhos de Estado).

Stalin era o senhor indisputado da URSS, Truman se achava na Casa Branca, Clement Attlee era o "premier" britânico e a IV República ainda dominava a França, quando Adenauer foi eleito primeiro chanceler federal da novíssima República Federal Alemã.

DISCURSOS

O dr. Eugen Gerstenmaier, presidente da Assembléia Federal, rendeu homenagem à ação do presidente cujo mandato expirou que, disse êle, "bem mereceu da Pátria". Em seu discurso, Gerternmaier afirmou: "O resultado mais importante da nossa política não reside na volta à liberdade de ação, mas no fato de mantermos relações de amizade com nossos antigos inimigos do Oeste". Heinrich Lubke, em sua primeira oração como presidente, exprimiu a esperança de que as conversações Krushev-Eisenhower sejam coroadas de sucesso.

HEUSS LITERATO

O sucessor de Heuss (que retornando à vida privada vai fixar-se em Stuttgart, onde se consagrará aos seus trabalhos literários) foi eleito a 1.º de julho, em Berlim-Oeste, por grande maioria. Antigo ministro da Agricultura, o novo presidente goza do renome de um homem modesto.

TERESÓPOLIS

Sítio

Dentro do Parque Barcellos

futuro centro de grande atração turística, vendo lindos sítios a partir de 6.000 m2, muitos dêles curtados por córregos, a Cr$ 40,00 o m2, com financiamento em 5 anos, sem juros. Telefonar para sr Gregory, 23-8976 ou 43-3328. — Avenida Pres. Vargas, 534, 2º andar

IPASE

DEPARTAMENTO DE SEGUROS

EXTRAVIO DE APÓLICE

A V I S O

O chefe da Seção local de Propostas de Seguros torna público, para os devidos fins, que se tendo extraviado a primeira via da Apólice n. 549414, pertencente ao segurado ALVINO SILVA, fica a mesma sem nenhum efeito, pelo que vai o órgão competente proceder à entrega, àquêle segurado, da segunda via da aludida apólice.

FRACASSOU "JÚPITER" COM RATOS

CABO CANAVERAL, Flórica, 15 (UPI-FP-DC) — Fracassou esta manhã, a tentativa do exército em disparar seu foguete "Jupiter" de alcance intermediário, que tinha a bordo ratos e rãs vivos, três horas depois de anunciar o adiamento do disparo do foguete "Vanguard".

O adiamento e o fracasso de ambos os disparos ocorreram poucas horas antes da chegada do "premier" Nikita Kruchev, da URSS aos Estados Unidos. Um defeito no mecanismo do "Jupiter", cujas causas não foram reveladas, impediu seu disparo através do Atlântico.

SALVO DA DESTRUIÇAO

Um sistema automático de contrôle que cortou o funcionamento dos motores salvou o míssil da destruição no último momento. Ainda não se indicou quando será feita nova tentativa de disparar o "Jupiter" desenvolvido pela seção de projéteis balísticos do arsenal de Redstone, em Huntville, Alabama.

DIFICULDADES

A Agência Nacional da Aeronáutica e do Espaço anunciou que o lançamento do "Vanguard" foi adiado em consequência de dificuldades técnicas.

BRASIL VICE-PRESIDENTE: ONU

NAÇÕES UNIDAS, 15 (UPI-DC) — **Foram eleitos vice-presidentes da 14a. Assembléia Geral da ONU os seguintes países: Brasil, Estados Unidos, França, Grã-Bretanha, URSS, China Nacionalista, Birmânia, Marrocos, Filipinas, Turquia, Romênia, Suécia e África do Sul.**

Bom revolucionário necessita estudar

HAVANA, 15 — (UPI-FP-DC) — O acampamento Libertad, conhecido até a vitória da revolução cubana com o nome de Acampamento Colúmbia, foi convertido, hoje, em cidade escolar, numa cerimônia a que compareceu o presidente Osvaldo Dortigós e o "premier" Fidel Castro que falando para 35 mil estudantes, afirmou: "As crianças de agora não sofrerão o que sofreram as de nossa geração".

A cerimônia simbólica da conversão do acampamento militar que Fidel Castro afirmou tratar-se do mais belo ato da revolução, efetuou-se com a presentação da bandeira do acampamento ao ministro da Educação, sr. Armandi Hart. Sob o nome de Colúmbia, o acampamento havia sido a principal instalação militar de Cuba desde a instauração da República.

PROMESSA CUMPRIDA

Em seu discurso, Fidel Castro recordou aos escolares que o govêrno revolucionário havia prometido converter Columbia em centro escolar e «realiza-se, hoje, essa promessa», depois de 8 meses da vitória da revolução. Com gestos largos e voz comovida, Fidel Castro afirmou: «Companheiros colegiais: é êste o momento mais feliz que experimentei. Êste ato representa a mais formosa conquista da revolução. Para que queremos fortalezas? Para que queremos quartéis? O que falta são muitas escolas. Para ser bom revolucionário é preciso estudar. Da mesma forma que esta outras fortalezas serão transformadas em escolas».

HISTÓRICO

Antes da vitória da revolução chefiada por Castro, Columbia era considerada como a fortaleza máxima militar de Cuba. Dizia-se que quem controlasse Columbia controlaria o país. O acampamento foi teatro de históricos golpes de Estado, como o de 4 de setembro de 1933 e o 10 de março de 1952, ambos executados por Batista. Outros golpes de Estado, porém, frustrados, verificaram-se em Columbia, como o do cel. Eleutério Pedraza, dirigido contra Batista, em 1941. Pedraza, que era chefe do Exército, foi destituído, mas, dezessete anos depois, se uniu a Batista para enfrentar o exército rebelde de Fidel Castro. Hoje, enquanto Batista está na Ilha da Madeira, Pedraza encontra-se exilado na República Dominicana. Columbia tornou-se mais importante depois do golpe de 1933 (de Batista), quando foi transformada em quartel-general do Exército e sede da aviação e das fôrças mecanizadas.

QUADRIGÊMEAS ITALIANAS

BARLETTA (Apulhas), 15 (FP-DC) — Quatro meninas nasceram, hoje, prematuramente, nesta cidade, filhas de Isabella Rocciola Nascam, de 28 anos que foi submetida a uma operação cesariana. As quatro recém-nascidas, Angela, Maria, Rosina e Letizia pesam um quilo cada uma e gozam excelente saúde, bem como sua mãe.

UM MUNDO DE EXPERIÊNCIA

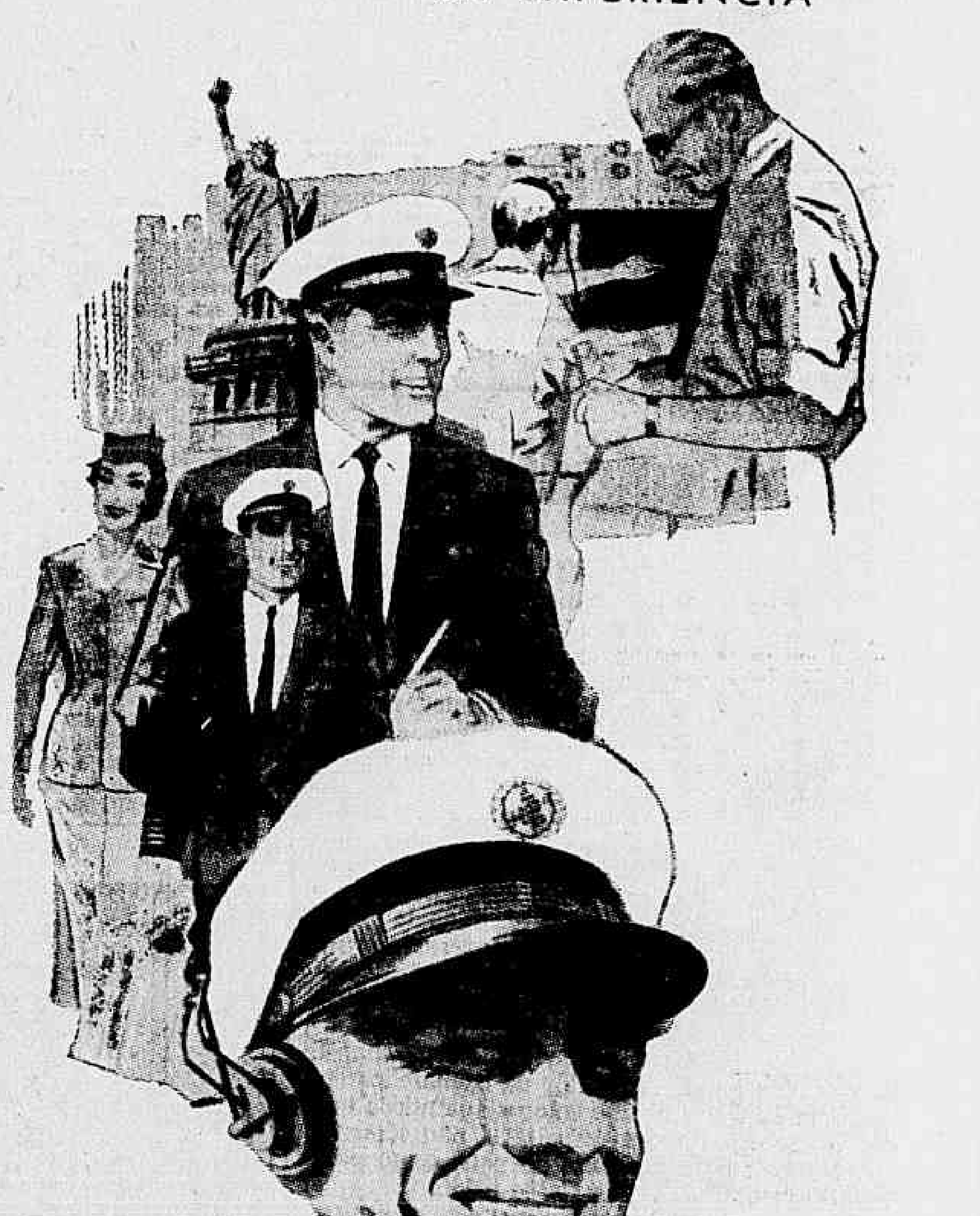

1.400 pilotos já voaram mais de um milhão de milhas pelas rotas aéreas da Pan American, que se estendem por todo o mundo. A bordo de cada Clipper* em vôo, viajam nada menos do que três pilotos experimentados em travessias transoceânicas, devidamente treinados para corresponder aos rigidos padrões de perfeição da Pan American. Assistindo o vôo de cada Clipper, distribuida por todo o mundo, estende-se uma grande cadeia auxiliar de peritos sempre atentos — cadeia que engloba os extraordinários recursos de terra da Pan American, isto é: quase 18.000 homens, ao todo — incluindo o pessoal de manutenção, os meteorologistas, os operadores de rádio e os engenheiros. Quando você viaja pela Pan American, você voa com a Linha Aérea de Maior Experiência do Mundo.

PAN AM

PAN AMERICAN

Rio de Janeiro: *Av. Pres. Wilson, 165-A, tel.: 52-8070. Em Copacabana: Av. N. S. de Copacabana, esquina de Rua Rodolfo Dantas, tels.: 36-3051 e 36-3052*

São Paulo: *Av. Ipiranga, 95-103, tel.: 36-0191*

* Marca Registrada

Sem empréstimo não pode governar: Cid

"Desgraçadamente para os pernambucanos o govêrno federal não se dispõe a autorizar um empréstimo para Pernambuco" — revelou o governador Cid Sampaio, em sua primeira entrevista à imprensa, após o seu regresso do Rio.

"Infelizmente — disse em outra parte — a situação em que encontrei o Estado não me permite sequer pensar em qualquer plano realizado com sua receita própria. Para que se chegue a essa conclusão basta ter em vista que para uma receita prevista de Cr$ 2 850 000.000,00 a despesa com pagamento de pessoal se eleva, em números redondos, a dois bilhões e quatrocentos milhões".

PESSIMISTA E PERSISTENTE

Falando com pessimismo dos resultados obtidos em suas viagens à capital federal, o governador pernambucano declarou:

"Persisti, fui várias vêzes ao Rio expor os problemas de Pernambuco e o que obtive foi a liberação de algumas verbas do Plano de Economia pelo sr. presidente da República, verbas que tôdavia ainda não recebemos. Liberações que encontrei as primeiras que obtive, ainda no DASP soterradas na burocracia como se fôsse seu destino nunca transformar-se em cruzeiros. São as primeiras dificuldades".

E concluiu:

"Voltaremos a insistir. Não peço um favor para Pernambuco, reivindico um direito com a altivez e a convicção que um direito confere".

JK CONHECE PROBLEMAS

"O presidente Juscelino Kubitschek conhece os nossos problemas e está a par das nossas necessidades e também comprometeu-se com êsse povo — afirmou ainda o sr. Cid Sampaio. Acrescentando:

"Os nordestinos que migram, moços ainda, mal formados, levando consigo mais a impressão de abandono, do que o estímulo de uma aventura em busca de uma aspiração; os que ficam mourejando na terra, para cultivá-la ou removê-la na construção de uma estrada, sem técnica nem recompensa quase que só para comer e aquêles que, marginais da vida, esperam em vão nos arredores das grandes cidades as vagas nas fábricas onde todos êles correm os olhos voltados para nós".

E, por fim, advertiu:

"O homem do Nordeste sempre ... chamamento da pátria para assegurar, defender e impor a unidade nacional. Agora, como ontem, está a postos para conduzir a sua região que se retardava à integrá-la no sistema econômico brasileiro".

BAHIA: Dinarte e Cleofas sôbre Juraci

"Para o Nordeste a candidatura Juraci Magalhães seria ideal" — afirmou o governador Dinarte Mariz, falando a um jornal que se edita sob a responsabilidade do deputado Emerino Arruda.

"Mas, sou realista — acrescentou. Considero as candidaturas Jânio e Lott inarredáveis. E Juraci não pode nem deve entrar numa aventura. Todavia, estou sinceramente convencido de que êle será a chave da sucessão. Vencerá o candidato que contar com o seu apoio. Por uma razão muito simples, Juraci desfruta de grande prestígio em todo o Nordeste que reconhece nêle o seu legítimo e verdadeiro líder. Aliás, é bom que se diga que o seu prestígio não se circunscreve ao quadro do seu partido; extravaza e alcança todos os setores da opinião pública nordestina".

Prosseguindo, disse o sr. Dinarte Mariz:

"Muita gente pensa que o governador Juraci está forçando sua candidatura à UDN. Mas não é verdade. O seu interêsse é evitar uma decisão precipitada, que poderá ser muito prejudicial aos interêsses do Nordeste. Quanto mais êle demorar na decisão mais o Nordeste se valorizará. Hoje, todos os caminhos levam à Bahia. Até o presidente da República irá visitar o governador baiano. Também Lott e Jânio irão fazer sua romaria à terra do Senhor do Bonfim".

O deputado João Cleofas, de passagem por Curitiba, resumiu com estas palavras seu pensamento sôbre a sucessão presidencial:

"O sr. Juraci Magalhães será o melhor, caso consiga unificar a UDN, mas isto, dificilmente será conseguido".

VISITA A S. PAULO

S. PAULO, 15 (Asapress) — O prefeito Ademar de Barros informou que o governador Juraci Magalhães virá a esta capital no próximo dia 21, a fim de inaugurar no parque Ibirapuera, uma exposição de arte da Bahia.

O governador baiano será, durante a sua permanência na capital, considerado hóspede oficial da municipalidade, segundo informou o prefeito.

Essa visita do governador baiano e líder udenista é aguardada com a maior espectativa nos círculos políticos, tendo em vista sua importância no encaminhamento dos entendimentos em tôrno do problema da sucessão presidencial.

PIAUÍ: 17 a 15 na Assembléia

O deputado Tupinambá, da bancada do PSD, passou agora a integrar a bancada do PTB, deslocando a favor do govêrno Chagas Rodrigues o fiel da balança na Assembléia Legislativa do Piauí.

Até aqui, o govêrno contava com apenas dezesseis deputados, pertencentes ao PTB e à UDN, enquanto que a oposição contava com igual número de membros daquela Casa. A nova composição passa, portanto, a ser de 17 a 15.

S. PAULO: Negado registro a 5 candidatos

Baseado em informações do DOPS, o juiz da 1a. Zona Eleitoral de São Paulo negou registro a cinco candidatos do PTB a vereadores da capital, reconhecendo que os mesmos são elementos pública ou ostensivamente adeptos ou participantes do extinto Partido Comunista do Brasil.

Êsses candidatos, que poderão agora recorrer para o TRE, são os srs. Branco Paranhos, Matilde de Carvalho, João Lousada, Mário Câmara e Miguel Costa Júnior. Todos os partidos tiveram seus candidatos registrados para concorrerem ao pleito de renovação da Câmara de Vereadores paulistana.

Kelly e Arinos debateram fusão

Assembléia Fluminense

Conforme noticiamos, estiveram, ontem, na Assembléia, os srs. Afonso Arinos e Prado Kelly, em companhia do senador Miguel Couto Filho, onde os primeiros foram debater o problema da fusão entre os territórios do Estado do Rio e do Distrito Federal, a ter lugar depois da mudança da Capital do país.

A Assembléia realizou uma sessão extraordinária, que teve início às 16 horas, na qual ambos expuseram o ponto-de-vista da fusão, como o melhor para as duas unidades, assim como, para o próprio país.

PLEBISCITO

O sr. Afonso Arinos esclareceu que, de início, era contrário à fusão, porém, em consequência dos estudos que procedeu e dos debates que assistiu e tomou parte na Comissão de Juristas que examina a matéria, concluiu que a união dos dois territórios seria a solução satisfatória e patriótica. Também o sr. Prado Kelly defendeu tese idêntica. Depois de minuciosa exposição histórica, considerou como única solução exequível a da fusão. Entretanto, torna-se-lhe indispensável a realização do plebiscito, tanto no Estado do Rio como no Distrito Federal, para que a união tivesse o real manifesto do texto constitucional a ser modificado. A respeito da emenda que será apresentada, modificando a Constituição Federal, na parte referente ao assunto, prestou esclarecimentos, fazendo um resumo da proposição.

SESSÃO ORDINÁRIA

Na sessão ordinária, na qual não houve número para a votação das matérias da ordem do dia, o sr. Rubens Ferraz agitou os debates, acusando o govêrno do Estado de irresponsabilidade e partidarismo político, pelo fato de querer transformar o prédio construído em Itaperuna, ao tempo do governador Amaral Peixoto, destinado ao Hospital da cidade, em ginásio, além de ginásios, para que já se achavam instalados. Vários deputados governistas intervieram, agitando-se os debates e obrigando o presidente a suspender os trabalhos por alguns minutos.

Também ocupou a tribuna, no expediente, o deputado Luís Brás, para reclamar do govêrno a construção do Hospital de Bom Jardim, assim como a canalização do Ribeirão Floresta, que serve para cruzar a cidade, conforme promessa anteriormente feita.

SÍTIOS, CHÁCARAS E GRANJAS
ÁREAS DE 5.000 A 25.000 M2
SEM ENTRADA — PRESTAÇÕES A PARTIR DE CR$ 972,00
Terras fertilíssimas, tôdas planas, ou com pequenas elevações, com boas matas, e cortadas por diversos rios e nascentes — Rigorosamente demarcadas, com frente para moderna rodovia Niterói-Friburgo, onde trafegam 3 linhas de ônibus com 11 horários diários. COOPERATIVA ORGANIZADA — Fornecimento de mudas, sementes, fertilizantes. Maquinaria agrícola, inclusive trator para uso dos compradores.
NITERÓI A 50 MINUTOS DAS BARCAS
Informações e vendas: Av. Rio Branco, 120 — 12.º andar — Sala 1.220 — Fone: 52.5172
MERCANTIL RIO DE JANEIRO S.A.

Itamarati remove e designa

O embaixador Teixeira Soares (Roboré) segue hoje para Atenas, onde vai aguardar sua próxima designação para a chefia da nossa missão diplomática na Colômbia.

A nossa embaixada na Grécia será ocupada pelo sr. Antônio Mendes Viana, ex-secretário geral do Itamarati, cuja designação para o Chile chegou a estar pràticamente assentada.

EM FUNÇÃO DA OPA

A designação do embaixador Teixeira Soares para Bogotá decorre da nova orientação do Ministério Láfer, no sentido de destacar para as chefias diplomáticas sul-americanas embaixadores mais familiarizados com os problemas do Continente.

Pretende o sr. Horácio Láfer que êsses embaixadores funcionem como peças importantes da Operação Pan-Americana, atualizando e dinamizando as respectivas missões diplomáticas, conforme a orientação geral que marca a reforma do Itamarati.

POSTOS PREENCHIDOS

No gabinete do ministro do Exterior a reportagem do DIARIO CARIOCA obteve a informação de que já se acham escolhidos todos os futuros ocupantes das embaixadas vagas na área americana. O Itamarati entende que o Brasil só poderá ficar à vontade para reclamar uma mais efetiva dinamização da OPA, depois de preenchidos êsses postos.

ICONES NEO-BISANTINOS

Uma gateira apresentando icones neo-bizantinos com ornamentações da arte popular romena em exposição no salão do Diretório Acadêmico da Escola Nacional de Belas Artes

Alma do povo romeno na exposição na ENBA

Cêrca de 500 pessoas já foram visitar (em apenas quatro dias) a 1ª exposição de motivos de Arte Popular Romena organizada pela sra. Eugênia Useriu, sob o patrocínio da Comissão Nacional para o Ano Mundial do Refugiado, no salão de exposições do Diretório Acadêmico da Escola Nacional de Belas Artes.

Eugênia Useriu, envergando um vistoso "costum national", declarou ontem ao DIARIO CARIOCA que há 12 anos se encontra no Brasil, como refugiada, na companhia de seu espôso, o padre ortodóxo Anchidim Useriu já tendo uma filha brasileira (paulista): "Esta exposição representa dez anos de trabalho e vista a homenagear o Brasil oferecendo um pouco da alma do meu povo".

DE BUCHENWAL PARA O RIO

Em 1947 visitou Salzburgo, na Austria, uma comissão brasileira de imigração, presidida pelo sr. Eduardo Almeida. O casal Useriu apresentou-se e pediu para ser enviado para o Brasil e "embora não fôssemos camponeses, conseguimos nosso intento, graças à grande compreensão daquele ilustre brasileiro". Eugênia foi assistente na Faculdade e Medicina Veterinária de seu país, estudou na Universidade de Bucareste, especializando-se na microbiologia do leite, sôbre o que tem vários trabalhos publicados. Referindo-se à guerra, com amargura, comentou:

"Um dia recebi um convite estranho e fui conduzida para o campo de concentração de Buchenwald, onde permaneci dois longos anos. Cada dia eu me perguntava: — será que é hoje o meu dia de enfrentar a câmara de gás? Mas isto eu já esqueci. A vida é bela e as recordações tristes deixa-se de lado".

NOVA VIDA NO BRASIL

Chegando ao Brasil o casal Useriu fixou-se em Santo André, São Paulo, onde Eugênia empregou-se como professôra de ciências. Falando dessa época, afirmou que, inicialmente seus alunos a chamavam de "bruxa", por causa de sua severidade: "Dois meses depois compreenderam que eu visava o bem dêles e passaram a me respeitar. Garanto que os ensinamentos que lhes transmiti, então, hoje lhes estão sendo úteis". Nessa ocasião Anchidim ordenou-se sacerdote ortodoxo, tornando-se vigário da colônia romena do Rio e de São Paulo.

A EXPOSIÇÃO

A exposição de motivos de Arte Popular Romena compõe-se de cêrca de 500 trabalhos, em sua maioria confeccionados pela própria Eugênia, em pirogravura, bordados, cerâmica e ícones néo-bisantinos com ornamentação da arte popular romena. O objeto mais antigo, em exposição, data de 1670 e os motivos artísticos abrangem um longo período que se extende até 1.200 anos "antes de Cristo".

O DRAMA DE STRAULEA

Dizendo que a colônia romena no Rio de Janeiro é de cêrca de 500 membros, Eugênia Useriu referiu-se a um seu compatriota pelo qual tem especial atenção:

"Straulea é um jovem de 30 anos que hoje em dia vive vagabundeando ao léu, pelos jardins da Lapa, todo sujo e faminto, fraco das idéias. E' uma pena. Straulea foi muito acatado em Paris como desenhista industrial. Confesso que se me fôsse dado escolher entre ganhar um milhão de cruzeiros e vê-lo internado numa clínica mental eu optaria, sem titubeios, pela segunda hipótese."

Constituída afinal a comissão do processo

Plenário da CÂMARA

Depois de três tentativas infrutíferas na semana passada, foi constituída, na sessão de ontem, a Comissão de Responsabilidade que se encarregará de apreciar a encaminhar o processo contra o ministro da Fazenda, por não ter o sr. Sebastião Pais de Almeida respondido, no prazo legal, a um requerimento de informações do sr. Oscar Corrêa, da UDN de Minas Gerais.

Na primeira parte da Ordem do Dia foi concluída a votação do anexo do Ministério da Justiça no Orçamento federal para 1960, que de acôrdo com o regimento tem que ser enviado ao Senado até 15 de setembro de cada ano. Em discussão a emenda constitucional que institui o regime parlamentarista no Brasil, ocuparam a tribuna os srs Fernando Ferrari e Lício Hauer, ambos trabalhistas, que se manifestaram favoráveis à proposição.

A COMISSÃO DE RESPONSABILIDADE

Para a constituição da Comissão de Responsabilidade foi firmado um entendimento entre os líderes de todos os partidos, tendo na votação de ontem sido apurados 187 votos, sendo 14 em branco.

Ficou assim constituída: pelo PSD — Antônio Feliciano, José Maria Alkimin, Pimenta da Veiga, João Menezes, Guilhermino de Oliveira, Mário Gomes, Hermes de Sousa, Hélio Cabal e Armando Monteiro; pela UDN — Lustosa Sobrinho, João Mendes, Raimundo Padilha, Bilac Pinto e Othon Mader; pelo PTB — Fernando Santana, Rui Ramos, San Tiago Dantas, Wilson Fadul e Osvaldo Lima Filho; pelo PSP — Abraão Moura e Arnaldo Cerdeira; pelo PR — Manoel Novais; pelo PSB — Barbosa Lima Sobrinho; pelo PDC — Hélio Machado; pelo PTN — Hamilton Prado; pelo PL — Plínio Lemos; pelo PRP — Osvaldo Zanelo; pelo PST — Ortiz Monteiro; e pelo PRT — Hugo Borghi.

SHELITA DO NORDESTE

O primeiro orador do grande expediente foi o sr. Djalma Maranhão (PTN-RGN), discorrendo longamente a respeito do problema da shelita, cujo contrôle de produção e exportação está nas mãos de poderoso truste estrangeiro, através da firma chino-americana 'Vag Shang', que opera livremente no Rio Grande do Norte, beneficiado que foi de favores cambiais negados aos produtores nacionais.

Entre as soluções que apontou para o problema destacam-se as seguintes: primeiro, a de que o govêrno brasileiro pague em shelita, no prazo de cinco anos, a dívida que deveria ser paga em minerais atômicos, e que foi proibida pelo Conselho de Segurança Nacional; segundo, poderiam ser adquiridos os estoques dos pequenos produtores nacionais, que não puderam fazer transação diretamente com o Banco do Nordeste, que estranhamente lhes fechou as portas; terceiro, como solução definitiva, a instalação de uma fundição estatal da matéria-prima.

CUSTO-DE-VIDA

O segundo orador dessa parte da sessão foi o sr. Sérgio Magalhães (PTB-DF), sustentando a necessidade inadiável de serem tomadas providências para a contenção do custo-de-vida, dentre as quais apontou a reforma cambial e a regulamentação dos investimentos estrangeiros no país, bem como o equacionamento dos problemas correlatos ao abastecimento do Distrito Federal.

SÚMULA DA SESSÃO

O sr. Gileno de Carli (PSD-Pernambuco) encaminhou projeto criando o seguro social para o fornecedor de cana de açúcar, que será constituído por um desconto de meio por cento do preço da tonelada da cana.

Entre outros ocuparam a tribuna no pequeno expediente, os seguintes deputados:

Sérgio Magalhães (PTB-DF), justificando o projeto, que apresentara anteriormente, transferindo a mudança da capital para oito meses após a data já fixada;

Nélson Omegna (PTB-SP), insurgindo-se contra uma determinação do ministro da Marinha, que está obrigando o acompanhamento, por parte de oficiais da Armada, dos práticos da Marinha Mercante;

Breno da Silveira (PSB-DF), sugerindo que o govêrno brasileiro tome a iniciativa de convidar o 'premier' russo, sr. Nikita Kruchev, para fazer uma visita ao Brasil, a exemplo do que está acontecendo com os Estados Unidos;

Luís Bronzeado (UDN-Paraíba), estranhando que no plano de silos para o Nordeste, organizado pelo Ministério da Agricultura, o seu Estado tenha sido esquecido, quando no outro planejamento, ideado pelo BNDE, a Paraíba havia sido beneficiada em igualdade de condições com os demais Estados nordestinos;

Dirceu Cardoso (PSD-Espírito Santo), pedindo a ampliação do pôrto de Itapemerim, que está destinado a ser o escoadouro natural do cimento e do manganês produzido no seu Estado;

Arno Arln (PRP-RGS), examinando o problema do preço da batata para demonstrar que, tendo os fertilizantes sofridos um aumento brutal, de 1956 a esta parte, se torna necessário que o Banco do Brasil aumente também a sua cota de financiamento para o produto, atualmente fixado em 40 mil cruzeiros por cada hectare.

COMITÊ FEMININO PRÓ-LOTT

Amanhã, às 20,30 horas, na Rua Conde de Irajá, 639, apto. 301, será empossada a diretoria do Comitê Feminino Pró-Lott, a qual está assim constituída: Solange Cunha S. de Freitas, presidente executivo; Edi Soares de Sá, 1º vice-presidente; Lídia de Carvalho, 2º vice-presidente; Maria de Lourdes Quadros de Sá, 3º vice-presidente; José de Azevedo Santos, 1º secretário; Silvano dos Santos, 2º secretário, Letícia Otoni, 3º secretário; Zembla S. Pinheiro Chagas, diretor do patrimônio; Aloísio Soares Guimarães, diretor de propaganda; Alberto Zarur, diretor de esportes; Stélio Cavalcanti Páscoa, diretor de arregimentação política; Fernando Schiavo, orador oficial. O Conselho Fiscal é o seguinte: Berenice Schiavo, Maria de C. Cunha, Dolores Bucler Guimarães e Domingos Ângelo de Quadros Sá. D. Edna Lott é presidente de honra do comitê e o deputado Ultimo de Carvalho, o seu patrono. Sábado último, no bairro da Campanha, foi instalado o Comitê Lott-Jango, de Realengo. Assistiram ao ato a sra. Edna Lott, que representou o marechal Teixeira Lott; e o sr. Baeta Neves, que representou o sr. João Goulart.

HULSE NO RIO

O sr. Heriberto Hulse, governador do Estado de Santa Catarina, chegou ontem ao Rio, em viagem particular, devendo demorar-se até o fim da semana. Nesse interim manterá contatos políticos e tratará de assuntos do interêsse do seu govêrno.

Carta do Sul

PÔRTO ALEGRE, 15 (Da Sucursal do DC) — Os prefeitos dos municípios interessados na construção da estrada Cai-Passo Fundo, que recentemente estiveram reunidos em Congresso, viajarão amanhã para o Rio, em companhia do governador Leonel Brizola, a fim de acertarem uma série de providências indispensáveis à consecução daquele objetivo. A caravana seguirá em avião especial pôsto à sua disposição pela Varig. Na tarde de hoje, no Palácio Piratini, deverão os prefeitos se reunir com o governador, a fim de combinarem as últimas providências para a viagem.

•

O Departamento de Correios e Telégrafos, desta Capital, desde o início do corrente ano, sofreu um prejuízo que monta em aproximadamente 240 mil cruzeiros, em decorrência do furto de fios de cobre nas duas linhas tronco Sul e Norte, localizadas, respectivamente, em Assunção e Viamão. De uma só vez, no trecho da linha Viamão-Osório, foram furtados 4 quilômetros de fio de cobre, cuja cotação no mercado é de cêrca de 300 cruzeiros por quilo.

•

A "Semana da Árvore" será iniciada hoje, prolongando-se até o dia 21, com várias solenidades em colégios e cerimônias de plantio de árvores em locais públicos.

•

Em visita às obras do cais de Navegantes, desta Capital esteve, ontem, o eng.º Daniel Ribeiro, secretário dos Transportes, o qual ficou satisfeito com o ritmo de trabalho nêsse novo setor portuário. O cais de Navegantes já está recebendo navios para operações de carga e descarga.

•

Realizar-se-á, no próximo mês de outubro, em Bonn, Alemanha, a Feira de Gêneros Alimentícios e Estimulantes, uma das maiores e mais importantes do gênero naquêle país. O sr. Osmar Grafulha, secretário da Economia, recebeu do sr. Helvídio Martins Maia, chefe do Escritório Comercial do Brasil em Bonn, ofício no qual é ressaltado o interêsse da Alemanha em que produtos gaúchos sejam representados naquêle conclave. O diretor geral da Secretaria de Economia, determinou aos técnicos que concretizem as providências junto aos produtores do RGS, no sentido de que os gaúchos se façam presentes à grande Feira de Gêneros Alimentícios e Estimulantes daquêle país.

•

Grave crise financeira atravessa a Delegacia Regional do IAPC, tendo por esta razão, já sido suspensos os pagamentos de benefícios em diversas cidades do interior do Estado, entre as quais, encontra-se Santa Maria, São Leopoldo e Rio Grande. Assim, se nos próximos dias a direção central daquele Instituto não providenciar remessa de numerário, ver-se-á o IAPC compelido a suspender os pagamentos dos benefícios a todos os seus contribuintes nêste Estado.

ANEDOTAS DA VIDA DOS JORNAIS

O jornalista Geraldo de Carvalho Barbosa vai reunir, em livro, anedotas, episódios e ditos curiosos e humorísticos da vida dos jornais brasileiros, em cujo sentido está escrevendo a confrades de todo o país, solicitando-lhes que o auxiliem informando tudo quanto tenham presenciado a respeito, nos bastidores das redações. Pede êle que acompanhe o fato narrado o nome, por extenso, não só dos narradores como dos personagens, com as respectivas funções exercidas ou que exercem nos jornais, ou revistas. Quem desejar colaborar no interessante trabalho poderá dirigir-se para a Rua México, 128, 6.º andar, Rio de Janeiro.

Subôrno na S. Saúde denuncia o vereador

CÂMARA dos Vereadores

Existe uma "caixinha" na Secretaria de Saúde e dificilmente se conseguirá, por exemplo, a liberação de um assentimento sanitário sem se contribuir para ela, declarou, da tribuna, o sr. Alexandrino Mendes Soares, para em seguida pedir a constituição de uma comissão parlamentar de inquérito a fim de apurar as denúncias.

Disse, depois, que o Departamento de Higiene fêz as exigências das leis para o funcionamento de uma fábrica de massas em S. Cristóvão, estas não foram atendidas, mas a indústria continua trabalhando normalmente, vendendo seus produtos alimentícios com os maiores riscos para a população, sem que as irregularidades constatadas tenham sido sanadas.

POSSUI DOCUMENTAÇÃO

O orador declarou ainda que possui vários documentos que comprovam a existência de subôrno nêsse Departamento, aguardando a nomeação da comissão parlamentar de inquérito para apresentar as denúncias de maneira mais concreta.

CONVOCAÇÃO DA CÂMARA

A sra. Lígia Bastos chamou de "considerações levianas" as críticas negativas que seu requerimento para convocação da Câmara a fim de elaborar a Constituição do futuro Estado de Guanabara recebeu, inclusive, por parte da imprensa. Acentuou que a Câmara está no direito e no dever de defender as prerrogativas próprias e a autonomia do atual Distrito Federal no que se refere à organização do Estado da Guanabara, e que a convocação não trará aumento de despesas.

HOMENAGEM A J. K.

Pela contagem de 33 a 3, o plenário aprovou voto de congratulações, requerido pelo sr. Levi Neves, líder da maioria, com o sr. Juscelino Kubitschek, por motivo da passagem do seu aniversário natalício, ocorrido no dia 12 dêste mês.

EMENDAS AO ORÇAMENTO

Foi prorrogado por mais dez sessões o prazo para recebimento de emendas destinadas ao Orçamento de 1960. O requerimento nêsse sentido foi feito pelo sr. Castro Menezes, membro da Comissão de Finanças.

O sr. Francisco Silbert Sobrinho apresentou projeto de lei, transformando em cargos isolados de provimento efetivo as funções gratificadas de agente fiscal e inspetor geral mercantil, cujos cargos serão providos por servidores da Prefeitura.

CAIS EM PAQUETÁ

O sr. Frederico Trota apresentou indicação ao Orçamento para reserva de uma verba de três milhões de cruzeiros destinados às obras de construção de um cais na Ilha de Paquetá para facilidade do embarque e desembarque de passageiros e turistas.

OUTROS ASSUNTOS

O sr. Saldanha Coelho respondeu a acusações que lhe foram dirigidas por um vespertino, dando conta, então, a seus pares, de sua atuação como servidor do IPASE. O sr. Paulo Areal apresentou indicação, concedendo o auxílio de 800 mil cruzeiros ao Iate Clube Ramos.

ESTADO DA GUANABARA

O "Diário Municipal" de hoje publicará o edital de convocação da Câmara modificado. Em lugar da convocação ser para instalação dos vereadores em assembléia constituinte, de acôrdo com a primeira publicação, a de hoje determina que o objetivo do trabalho é "de realizar estudos preliminares para a elaboração da Constituição do Estado da Guanabara, cujo advento se dará a 21 de abril de 1960".

RJ dará assistência efetiva a operários

Está decidido o Serviço de Higiene e Segurança do Trabalho, do Estado do Rio, a levar a efeito um trabalho de assistência efetiva ao operário fluminense, com uma política de orientação e esclarecimento.

Declarou o sr. José Taveira, técnico daquele serviço, que o operário deve se convencer de que é mais importante trabalhar em local adequado para sua saúde, do que receber taxa de insalubridade, por exercer suas atividades em condições negativas.

PIONEIRO

Salientou o sr. Taveira que as dificuldades encontradas pelo Serviço de Higiene e Segurança do Trabalho, na aplicação de suas teorias, decorrem da falta de uma consciência de higiene industrial no país. Assinalou, como auspicioso, o fato de ser o Estado do Rio o pioneiro na matéria, que hoje já está sendo promovida pelo Estado de São Paulo, em escala menor.

Cêrca de cem estudos já foram levantados em indústrias fluminenses, e as solicitações de emprêsas do Estado de São Paulo e do Distrito Federal, onde se destacam as que partiram da General Motors do Brasil e da Petrobrás, constituem, sem dúvida, um marco novo na história da indústria brasileira. A Companhia Siderúrgica Nacional é a única emprêsa, no Brasil, que possui laboratório de higiene industrial.

SERVIÇOS PORTUÁRIOS

Visando propiciar o máximo de rendimento aos principais portos do Estado do Rio, o governador Roberto Silveira assinou atos para regularizar, tècnicamente, o funcionamento dos portos de Niterói e Angra dos Reis, atendendo à solicitação das administrações dêsses ancoradouros.

RENOVAÇÃO DE LINHAS

A liberação de uma verba de quase Cr$ 2 milhões foi autorizada pelo governador Roberto Silveira, para que a SERVE possa renovar 450 metros de linha na Rua Dr. Alberto Tôrres, entre o ponto final dos bondes de Neves e o desvio do Pôrto da Vala, em São Gonçalo, Niterói.

O governador autorizou ainda outras verbas para que a SERVE possa apresentar rendimento total da tarefa de solucionar os problemas de transporte coletivo da capital do Estado e naquele município.

Contos da Bahia em coquetel

Com a presença, entre outros, dos escritores Wilson Lins, secretário de Educação da Bahia, Milton Santos, diretor da Imprensa Oficial daquele Estado, e do sr. Armando Souza, diretor da Livraria Progresso, será lançado sexta-feira, na Livraria São José, com um coquetel, o "Panorama do Conto Baiano".

Trata-se de uma antologia de contistas da Bahia, desde o modernismo até os dias atuais, organizada pelos escritores Nélson de Araújo e Vasconcelos Maia e que reúne, entre outras, histórias curtas de Adonias Filho, Jorge Amado, Jorge Medauar, Herberto Sales, Hélio Pólvora, José Pedreira etc.

CRITÉRIO

O escritor Nélson de Araújo, que está no Rio para o lançamento do livro, falou a êste jornal sôbre o critério adotado na organização do trabalho: "— Nosso objetivo não foi o de apresentar uma antologia de grupo ou tendência, mas reunir o quadro da moderna ficção baiana, onde não há pròpriamente uma escola de escritores, pois a maioria dos ficcionistas segue rumos pessoais".

Em edição conjunta da Livraria Progresso, de Salvador, e da Imprensa Oficial do Estado, o "Panorama do Conto Baiano" reunirá no seu lançamento, depois de amanhã, a colônia baiana no Rio. Antes, amanhã, no Hotel Glória, às 16 horas, haverá um coquetel promovido pelo Lóide Aéreo. Fazem parte da antologia, segundo informação de Nélson de Araújo, 30 contistas selecionados entre os que residem na Bahia, os que residem fora do Estado e os que, embora de outras regiões, estão ligados literàriamente ao movimento cultural baiano.

PLANEJAMENTO DE SERVIÇOS TELEFÔNICOS

O engenheiro Carlos Susseking fará hoje, às 18 horas, no auditório do Clube de Engenharia, uma conferência sôbre "Planejamento de Serviços Telefônicos", em prosseguimento ao "Ciclo sôbre Telecomunicações e Eletrônica Aplicada", ali em curso.

Será feita a mudança dentro do prazo legal

Plenário do SENADO

O sr. Jeferson de Aguiar afirmou, na sessão de ontem, que o Congresso saberá apreciar, com presteza e eficiência, as medidas legislativas necessárias, permitindo a mudança da Capital da República dentro do prazo fixado em lei.

Essa declaração do sr. Jeferson Aguiar foi provocada por aparte do sr. João Vilasboas a discurso do sr. Guido Mondim, no qual o líder da UDN reiterou seu ponto-de-vista de que não haverá tempo até 21 de abril de 1960, para a aprovação das emendas relativas a Brasília e ao Estado da Guanabara.

MANIFESTO DO PRP

O sr. Guido Mondin deu conhecimento ao Senado do manifesto do Partido da Representação Popular, ressaltando a necessidade de rápida elaboração legislativa a fim de evitar a intervenção no Distrito Federal.

O sr. Jeferson Aguiar valeu-se da oportunidade para anunciar que a emenda de sua autoria sôbre a organização de Brasília havia merecido aprovação na Comissão Especial, em reunião realizada pela manhã. Disse, também, que não participa da impressão do sr. João Vilasboas segundo a qual a intervenção no Distrito Federal será inevitável. Isso porque pretende, nos próximos dias, apresentar projeto dispondo sôbre a organização judiciária de Brasília.

Por outro lado — acrescentou — deverá figurar na Ordem do Dia, brevemente, a emenda relativa ao Estado da Guanabara, de forma que o Congresso poderá concluir, antes do dia 21 de abril do ano vindouro, tôdas as leis necessárias.

EISENHOWER-KRUCHEV

O encontro Eisenhower-Kruchev, assim como o lançamento do "Lunik", foram focalizados em discursos dos srs. Paulo Abreu e Sérgio Marinho. O senador de São Paulo salientou que o entendimento entre os chefes das duas maiores potências mundiais enche a consciência universal de esperanças.

O sr. Sérgio Marinho assinalou o êxito do lançamento do "Lunik", homenageando aquêles que tiveram a ventura de dar a seus contemporâneos o acontecimento talvez mais profundo, de mais duradouras e retumbantes consequências para a história do gênero humano.

SÚMULA DA SESSÃO

O sr. GILBERTO MARINHO, em nome da Maioria, reverenciou a data das repúblicas centro-americanas, dizendo ser ela "propícia para ratificar a identidade de idéias e objetivos que faz dessa amizade uma autêntica e sólida confraternidade".

O sr. LIMA TEIXEIRA fêz apêlo no sentido de ser votado com urgência o projeto de Lei Orgânica da Previdência Social.

O sr. LAMEIRA BITENCOURT apresentou requerimento — aprovado pelo plenário — determinando que a sessão do dia 18 do corrente seja de homenagem ao 13.º aniversário da promulgação da Constituição vigente.

LLOYD BRASILEIRO
Patrimônio Nacional
Escritório Central: Rua do Rosário 2/22 — Tel.: 23-1771
Seção de Passagens: Avenida Rio Branco, 44/46 — Tel.: 43-1247

EUROPA
LOIDE NICARÁGUA
Sairá a 20 do corrente para: B. de Ilhéus — Salvador — Cabedelo — S. Vicente — Casablanca — Gibraltar — Barcelona — Oram — Alger — Marselha — Gênova — Livorno e Nápoles
LOIDE HONDURAS
Sairá a 17 do corrente para: Vitória — Barra de Ilhéus — Salvador — S. Vicente — Havre — Dunquerque — Londres — Antuérpia — Roterdam — Bremem e Hamburgo.
AVISO
Qualquer alteração nas datas de saídas dos navios será publicada neste local.

AMÉRICA DO NORTE
SAIDAS DO RIO
CABO ORANGE
Sairá a 25 de outubro para: Vitória e Nova Orleans
LOIDE HAITI
Sairá a 25 do corrente para: Barra de Ilhéu — Salvador e Nova Iorque
AMÉRICA DO NORTE
SAÍDAS DE SANTOS
CABO ORANGE
Sairá a 24 de outubro para: Rio — Vitória e Nova Orleans
LOIDE HAITI
Sairá a 24 do corrente para: Rio — Barra de Ilhéus — Salvador e Nova Iorque

Diario Carioca

Fundado em 17 de julho de 1928

QUARTA-FEIRA, 16 DE SETEMBRO DE 1959

Nossa opinião

A partir de Brasília

O PRESIDENTE Juscelino Kubitschek é um pioneiro com plena consciência das formidáveis consequências futuras da sua atividade desbravadora. A audácia do seu temperamento não o estimula à aventura, mas lhe dá inspiração para arriscar-se na execução de tarefas que aparentemente ultrapassam a ambição de um homem e até mesmo de uma geração. Quando êle, entre o ceticismo geral, invocado no discurso que há dias pronunciou em Brasília, assinou a mensagem ao Congresso, em 1956, pedindo autorização para construir a nova capital, sabia o que isso representava de esforços e sacrifícios, não apenas para seu govêrno e para sua pessoa como para o próprio país. Mas com a visão do estadista, com o ânimo do desbravador, com a disposição de quem não se furta às tarefas que se apresentam impossíveis aos olhos dos tímidos e até mesmo dos simplesmente sensatos, decidia naquele instante dedicar-se e levar o Brasil de hoje a dedicar-se com êle a uma obra que não era apenas uma obra, mas um movimento, como assinala agora nas vésperas da inauguração da magnífica cidade erguida no planalto central do Brasil.

O discurso que o presidente pronunciou em Brasília, homenageando os pioneiros e desbravadores, é uma página de evidente importância para os que quiserem traçar a história de uma nação que decidiu sair do rol das pequenas nações e explorar tôdas as possibilidades de seu desenvolvimento. O paralelo traçado pelo sr. Juscelino Kubitschek entre o que foi a ação dos bandeirantes e o que está sendo a ação dos desbravadores do planalto central não só tem tôda a procedência histórica como dá a medida exata da plena responsabilidade com que o chefe do govêrno se lançou à tarefa que não se conclui com a inauguração de Brasília mas que apenas começa com o primeiro ato de ocupação efetiva de uma faixa de terra que representa dois têrços do território nacional.

Nos séculos XVI e XVII os bandeirantes fizeram as primeiras penetrações, reconhecendo, identificando e tomando posse simbólica de um país cujas fronteiras alargaram com extremos de audácia. O povoamento não foi nem podia ter sido feito e de certa maneira, como assinalou o presidente, contribuiram êles para agravar o despovoamento, atraindo para o litoral as populações indígenas do interior. Agora, os pioneiros que plantaram Brasília marcham para a posse efetiva. Êles vão para ficar, para construir uma nova civilização e dar à nação brasileira a oportunidade de tornar-se dentro de algumas décadas uma das primeiras nações do mundo.

O sr. Juscelino Kubitschek sabe o que fêz, enfrentou suas responsabilidades históricas em todo o seu alcance, e está certo de que os sacrifícios que exigiu das gerações atuais são o preço da grandeza para o futuro próximo.

Teste decisívo

A trama já foi convenientemente desmascarada. Quizeram cindir o bloco situacionista. E, para êsse fim, tentaram bombardear a candidatura do marechal Teixeira Lott.

Como ninguém desconhece, o elemento aglutinador das fôrças majoritárias é o ilustre militar. Afastado o seu nome do pleito sucessório, não haveria como manter unida a coligação que elegeu o presidente Kubitschek e o vem apoiando no govêrno. O plano partia da preliminar de que o ministro da Guerra, sendo absolutamente desinteressado e patriota, poderia alheiar-se da competição, atendendo aos apelos de entendimento e pacificação. Vencida essa etapa inicial, fácil seria liquidar com o atual esquema partidário, abrindo-se perigosa brecha na aliança PSD-PTB. Então algumas manobras políticas no meio da desagregação geral teria de conduzir ao poder o sr. Jânio Quadros ou outro demagogo da mesma estatura.

Mas tudo isso ficou no domínio da fantasia. A candidatura Lott estava mais enraizada do que parecia a muitos. A sacudidela que lhe deram apenas mostrou a sua firmeza e segurança. O quadro da sucessão está mesmo definido, como definida se encontra também a vitória do marechal.

A reforma necessária

A reforma constitucional tem sido objeto de interessantes debates no Conselho Técnico da Confederação Nacional do Comércio. E isso não apenas pelo assunto em si mesmo, como pelas pessoas que vêm participando das discussões. Realmente, juristas e economistas como Seabra Fagundes, Eugênio Gudin, Hermes Lima, Otávio Bulhões, Temístocles Cavalcanti, Glycon de Paiva, José Augusto, Silvio Fróes de Abreu, Carlos Medeiros e outros trouxeram valiosa contribuição ao esclarecimento da matéria.

Parece evidente que a Constituição contém alguns dispositivos que devem ser revistos, à vista da experiência dos últimos treze anos de funcionamento do regime. Mas, aqueles especialistas foram unânimes em afirmar que a reforma mais necessária e urgente para o Brasil é de natureza educacional. Sem elevar os padrões culturais da população nenhuma Carta Magna poderá harmonizar plenamente todos os interêsses e aspirações da coletividade.

Essa é a verdade dos fatos.

Teremos leis sábias, fielmente cumpridas, quando a nação estiver alfabetizada e suas elites bem esclarecidas a respeito dos grandes problemas do país.

Prevenção contra acidentes

ENTRE as iniciativas da Rêde Ferroviária Federal merecem destaque os serviços de prevenção de acidentes. E' um dever de humanidade. E, também, uma imposição dos interêsses das emprêsas. A administração deve zelar pelo material humano, que constitui o maior e melhor patrimônio de uma nação.

Alertando-o quanto aos riscos da atividade profissional, salvaguarda igualmente o capital investido no empreendimento. E, através da educação do trabalhador, protege o público que utiliza as estradas de ferro. E' que o esclarecimento dos perigos que corre o operário produz uma reação em cadeia. Êle aprende a defender-se contra o infortúnio e, assim, zela pela segurança dos passageiros dos trens.

Para mostrar a importância do assunto, podemos citar o que ocorreu em certa ferrovia norte-americana. Prevenindo os seus servidores contra os acidentes, através de longa campanha educacional, conseguiram os diretores reduzir de noventa e quatro por cento os desastres com o pessoal nas oficinas e no tráfego. O resultado foi espetacular. E' digno de louvores, portanto, o esfôrço da RFF no sentido de resguardar os ferroviários e o público em geral.

O povo e os comícios

EM S. Paulo realizou-se o «comício do feijão», igual ao que teve lugar no Rio, inclusive pela presença dos mesmos organizadores.

O tema geral dos discursos foi a escassez de gêneros, a carestia e a fome. E, tal como aconteceu com os cariocas, os paulistas também não deram número para a concentração. O «público» que compareceu foi recrutado entre os agitadores tradicionais, alguns «pelegos» sindicais e os conhecidos políticos do «nacionalismo».

A ausência do povo parece que se explica pelo horror que hoje lhe causa a demagogia. Está farto de mistificação. Não desconhece as dificuldades do momento. Sabe que a vida é dura, acentuando-se com a inflação o desajustamento entre preços e salários. Mas se recusa a participar de uma farsa em forma de discurseira vazia.

Não será assim que se resolverá a crise atual. Com agitações não teremos mais carne e feijão no mercado. O país necessita de paz social para trabalhar e produzir. Os brasileiros já não se iludem com as promessas dos demagogos.

FOCO DE LENOCÍNIO

MAURÍCIO DE MEDEIROS
(Da Academia Brasileira de Letras)

PARECE que só agora a nossa Polícia tomou conhecimento da existência na cidade de Caxias de um foco de lenocínio.

Há cêrca de dois anos, ao receber o título de membro honorário da Academia Paulista de Medicina, ali fiz uma conferência sôbre o "problema da prostituição", incluída em meu último livro intitulado "Inconsciente diabólico". O assunto era então oportuno em S. Paulo, visto como as autoridades policiais ali estavam discutindo sôbre a conveniência ou não da localização do meretrício em determinada zona da cidade.

No preparo de minha conferência consultei autoridades policiais do Distrito Federal, delas ouvindo muita coisa que eu ignorava a respeito dos aspectos práticos do problema no Rio de Janeiro. Foi nessa ocasião que vim a conhecer de um interessante projeto do ilustre ministro Nélson Hungria sôbre o que poderíamos denominar "o cooperativismo no meretrício", idéia que o então delegado de costumes, Navarro de Andrade, pôs em execução. Segundo o que êsse delegado, com quem tive longa e proveitosa entrevista, me informou, as meretrizes localizadas em determinada zona da cidade eram vítimas de uma exploração abominável. A locadora dos aposentos dessas casas cobrava uma diária altíssima para a época (um conto de réis) de cada pensionista e colocava à testa do negócio uma preposta, que fiscalizava a renda sôbre a qual tomava ainda uma comissão, obrigando as mulheres a aceitarem fregueses de qualquer espécie, mesmo contra a vontade delas. Disse-me o delegado que chamou as mulheres para sugerir-lhes que elas pagassem diretamente à locadora o aluguel mensal convencionado, e tomassem elas próprias a direção da casa de modo a fazerem as despesas de alimentação e demais cobradas pela preposta, dividindo-as entre si. Essa era em essência segundo me recordo a idéia executada pelo delegado, após as providências policiais contra as prepostas, com grande alegria para as vítimas da exploração que equivalia pràticamente a uma modalidade de lenocínio. Com sua saída da Delegacia de Costumes o plano foi interrompido e pouco a pouco voltou a vigorar o antigo sistema...

Prosseguindo em minhas indagações vim a saber aquilo que sòmente agora a Polícia divulga. Caxias era um centro de rufianismo da pior espécie. Contaram-me vários informantes que quando era mais intenso o tráfego de "paus-de-arara", a passagem por Caxias era obrigatória e os motoristas dos caminhões, que traziam do Nordeste famílias inteiras de retirantes, se arranjavam sempre de modo a ali pernoitarem. Nessa ocasião punham-se em campo os peritos no assunto arrebanhando as moçoilas mais apresentáveis e, com promessas, levavam-nas para hotéis especializados, nos quais eram entregues à luxúria de fregueses habituados a êsse gênero de mercadoria. Era freqüente que as moçoilas não mais vissem a sua família... Da veracidade dessa informação não tenho a menor dúvida, pois que ela me veio de várias fontes e era impossível que a Polícia do Distrito Federal ignorasse tão alarmante fato. É estranho, pois, que sòmente agora se divulgue a existência de um foco de lenocínio na famosa cidade do Estado do Rio, tão próxima do Distrito Federal. O fato é antigo e largamente conhecido.

ZONA DE LIVRE COMÉRCIO

EM Montevidéu encontram-se reunidos representantes dos governos do Brasil, Uruguai, Argentina, Chile, Paraguai, Bolívia e Peru, a fim de discutir o projeto final de um acôrdo visando a instituir entre tais países uma Zona de Livre Comércio.

Uma vez aprovado o referido acôrdo, que é considerado como passo inicial à realização de um Mercado Comum Latino-Americano, será o mesmo submetido à apreciação do Acôrdo Geral de Tarifas e Comércio (GATT), na sua próxima reunião de outubro, em Tóquio.

COMERCIO REDUZIDO

A idéia do estabelecimento de uma Zona de Livre Comércio surgiu em meados do ano passado, seus estudos iniciais tendo sido recomendados à Comissão Econômica para a América Latina, a CEPAL. Já em janeiro do corrente ano, um projeto foi submetido à consideração dos governos do Brasil, Argentina, Chile e Uruguai. Novos estudos surgiram da reunião que teve lugar a seguir em Santiago do Chile, da conferência promovida pela CEPAL no Panamá, e de outra reunião realizada no Rio de Janeiro. Por fim, em recente encontro efetuado em Lima, que assinalou a adesão do Peru, da Bolívia e do Paraguai à idéia de uma Zona de Livre Comércio, foi elaborado o projeto final para a discussão de Montevidéu.

A necessidade de fomentar o intercâmbio entre os países da América Latina justifica, para o aproveitamento das possibilidades existentes, que se crie um máximo de facilidades ao comércio regional.

Nas correntes comerciais dos sete países em questão, há um contingente de mercadorias ainda muito reduzido, quer em número, quer em quantidade. Três grandes grupos incluem êsses artigos: alimentos (azeites e gorduras, café, cacau, carnes, frutas, farinhas, mate e trigo), minerais (cobre, petróleo, salitre, iodo e ferro), outras matérias-primas semi-elaborados (algodão, madeiras, quebracho e fumo).

De acôrdo com dados alinhados pelo economista argentino Roberto A. Alemán, em conferência pronunciada sôbre o assunto em Buenos Aires, êsse comércio regional vem declinando últimamente.

No triênio próximo passado, as exportações dos sete países considerados para a própria região que integram, ficaram em 363 milhões de dólares, o que representa pouco mais de 10 por cento sôbre o total das exportações dêsses países, que subiu a 3,4 bilhões de dólares. Além disso, o desequilíbrio nessas exportações aparece no fato de que seus 70 por cento corresponderam ao Brasil e à Argentina (130 e 127 milhões de dólares). Seguem-se o Peru (40 milhões), Chile (35 milhões), Uruguai (16 milhões), Paraguai (13 milhões) e Bolívia (pouco mais de 1 milhão de dólares).

CEM MILHÕES

A criação de uma Zona de Livre Comércio não terá evidentemente a amplitude da instituição de um Mercado Comum, sem contar portanto com muitos dos benefícios de uma associação dêste último tipo, mas sem inúmeras das complicações dela intrínsecas. A abertura de um mercado de mais de 100 milhões de consumidores será sem dúvida um acontecimento decisivo nas relações dos povos que o constituem. E abrirá, por outro lado, o caminho para uma integração econômica futura de todos os países latino-americanos no esperado Mercado Comum.

Fábrica de aviões

A "Lockheed Aircraft International" dos Estados Unidos fêz saber ao govêrno argentino que pretendia fazer importante investimento de capitais na Argentina para instalar uma fábrica de aviões comerciais e aviões militares para a Aeronáutica Argentina. Os dirigentes da Lockheed Aircraft International estão sendo esperados em Buenos Aires, brevemente. (FP-DC)

Cacau barato

O mercado italiano do cacau estêve bem calmo, embora se houvesse ressentido da fraqueza registrada nos mercados de origem. Na Itália, no entanto, consideram os técnicos que as indústrias estão abastecidas até dezembro, e que poderiam realizar compras unicamente se lhes fôssem concedidas baixas de 5 a 10 por cento de um lado, e se "Accra" e "Bahia" fôssem oferecidos a aproximadamente 280 sh. — (FP-DC).

EMBAIXADOR DA GRÉCIA SEXTA-FEIRA

O sr. Jean Leberopoulos, novo embaixador da Grécia no Brasil, é esperado no Rio depois de amanhã, no navio "Julio Cesare", que procede de Gênova.

O Que Se Diz:

... QUE segundo o sr. Orlando Gomes, professor e jurista baiano (vice-Reitor da Universidade), "o Brasil não precisa de garís (vassoura de Jânio) e sim de estadistas"...

●

... QUE o deputado Ultimo de Carvalho tentou dar de presente, ontem na Câmara, um escudo com a efígie do sr. Jânio Quadros, não conseguindo encontrar ninguém que a aceitasse...

●

... QUE alguns deputados procurados pelo referido Ultimo, embora se confessando janistas, disseram-lhe que nem por isso estavam obrigados a achar o sr. Jânio Quadros bonito, e que entre a cara do candidato e a vassoura preferiam a vassoura...

●

... QUE nas suas conversas com os jornalistas em Salvador, o governador Juraci Magalhães não faz segrêdo de que o seu candidato pessoal à presidência da República é o sr. Osvaldo Aranha...

●

... QUE o deputado José Maria Alkmim foi um dos primeiros políticos a serem procurados pelo embaixador Assis Chateaubriand, a propósito da fórmula Lott-Juraci para a sucessão presidencial...

●

... QUE segundo todos os testemunhos baianos, o supradito Chateaubriand não fêz qualquer consulta ao governador Juraci sôbre essa fórmula...

CATETE E ARREDORES

ALKMIM E A SUCESSÃO

O deputado José Maria Alkmim considera o atual quadro sucessório não só definitivo, mas *definitivíssimo.* Poderá surgir mais um candidato, mas as candidaturas Lott e Jânio são inarredáveis. Outras impressões do ex-ministro da Fazenda: 1) Lott vencerá por maioria esmagadora, que será próxima de um milhão de votos, caso não apareça um terceiro candidato; 2) é muito mais provável que o governador Juraci Magalhães apóie a candidatura Lott do que a de Jânio: "existe hoje muita emulação entre êles"; 3) Ferrari não chegará a ser candidato à vice-presidência da República, nenhum mal podendo causar à candidatura do sr. João Goulart; 4) não tem havido falta de atos de confirmação da candidatura Lott: o que existe é excesso de tempo para a campanha. Não há muito o que fazer para encher êsse prazo; 5) Juraci não pode alimentor esperanças de sair candidato pelo PSD, cuja definição pró-Lott é irreversível; 6) "No Ceará, onde passei uma noite recentemente, só vi Lott e Juraci: ninguém falou em Jânio"; 7) se fôr candidato, Juraci terá na Bahia uma votação espetacular.

JÂNIO E A POSSE DE LOTT

O deputado Ultimo de Carvalho, de espada à lapela e com escudo de Jânio na mão, entrou na conversa do sr. Alkmim, onde deixou também alguma contribuição: 1) "Jânio vem aí, mas é para a posse do Lott"; 2) "se a vitória de Lott não fôr por margem superior a um milhão de votos, considero perdida para nós a eleição"; 3) "ninguém que as vassouras de Jânio, mas as espadas de Lott já estão sendo vendidas no câmbio-negro".

SEGREDOS PARA LAFER

Todos os dias, das 11 da manhã às 6 da tarde, a velhinha Amália Lindermann, alemã radiada do Brasil há muitos anos, comparecendo à ante-sala do gabinete do ministro do Exterior, para transmitir ao chanceler "informações da maior importância". D. Amália diz que traz em sua bôlsa "documentos secretos", de absoluto interêsse para a política exterior do Brasil. O ex-ministro Negrão de Lima teve a gentileza de transmitir o Ministério do Exterior ao sr. Horácio Láfer tal como o encontrou, inclusive com a misteriosa velhinha alemã.

Pedro Gomes

Panorama Econômico — NO BRASIL E NO MUNDO

Normas inadequadas ao caso brasileiro

E' GERALMENTE aceito que os aspectos negativos do setor externo da economia são uma das fontes mais importantes, senão a principal, dos desequilíbrios por que vimos passando, expressos sobretudo no fenômeno inflacionário, ainda que contra a inflação se advoguem, à miúdo, medidas clássicas — o famoso apertar dos cintos —, indispensáveis sem dúvida, mas de alcance limitado, pôsto que não chegam ao fundo do **nosso** problema: deficiências da produção (em relação à procura), agravadas ou condicionadas pela reduzida faculdade de importar.

Daí o empenho para buscar soluções, a curto e a longo prazo, tanto no domínio financeiro como no campo do intercâmbio comercial, que propiciem um desafôgo nos compromissos com o exterior e assegurem a marcha do crescimento econômico. Nesse sentido, lembro aqui o Empréstimo de Estabilização Monetária e Desenvolvimento Econômico sugerido, em boa hora, pela indústria, através da revista "Desenvolvimento & Conjuntura".

Agora, é um homem com a vasta experiência acumulada do sr. Valentim Bouças que, retornando da Europa, toca no assunto, fazendo observações pertinentes e justas. Diz o conhecido financista, em suma, que não podemos realizar nossas transações financeiras com os países altamente desenvolvidos dentro dos moldes traçados pela Conferência de Bretton Woods e pelo Fundo Monetário Internacional. Seus esquemas servem à perfeição no trato entre nações largamente equipadas do ponto-de-vista industrial, mas falham por completo quando aplicadas a países menos avançados como o nosso, criando-lhes dificuldades insuperáveis e freando-lhes a expansão.

Há, portanto, que rever essas modalidades de empréstimos e financiamentos a que nos temos atrelado e cujas consequências estão se fazendo sentir de modo penoso. Se não se reconhece o êrro, se se insiste em aceitar padrões que foram estabelecidos para uma França ou um Canadá, ficaremos a patinar num beco sem saída, afundando-nos em dificuldades crescentes e carregando, por cima, a pecha de relapsos ou incapazes.

A decisão do presidente Kubitschek, interrompendo, há tempos, as conversações com os técnicos do FMI, tem exatamente êsse sentido de não conformismo diante de normas que nos maniatam, em vez de nos ajudarem a andar.

Voltarei ao assunto amanhã.

V. M. K.

Dólar em alta

Tanto no mercado livre de câmbio, como nos leilões de divisas realizados ontem na Bôlsa de Valores do Rio de Janeiro, registrou-se uma elevação sensível nas cotações do dólar norte-americano. Nos leilões de PVC, o valor médio das sobretaxas para a categoria geral de importação subiu a Cr$ 163,51, um acréscimo portanto de Cr$ 6,86 em relação ao valor calculado no leilão anterior. Também para a categoria especial houve um aumento, passando o valor médio das sobretaxas cobradas a Cr$ 362,00, contra Cr$ 337,50 nos leilões do dia 8 do corrente.

No mercado livre, o dólar estava sendo vendido no fechamento a 160 cruzeiros e comprado a 156.

CONCLAP repele

O Conselho Superior das Classes Produtoras, em reunião plenária realizada ontem, com a presença de representantes de dez entidades filiadas (comércio, indústria, empregados no comércio, bancos, seguros e capitalização, navegação transatlântica, materiais de construção, propaganda, gêneros alimentícios e varejistas de sêcos e molhados), aprovou documento dirigido ao país, repelindo enèrgicamente o intervencionismo estatal, bem como a responsabilidade que se pretende lançar sôbre as classes produtoras pela atual situação.

Dívida parcelada

A Câmara Federal vem de aprovar, após votação em regime de urgência, o projeto que concede o parcelamento das dívidas dos cafèicultores de São Paulo e Paraná cujas lavouras foram atingidas pelas geadas de 1953-55. O parcelamento aprovado — segundo nos informaram os srs. Renato Celidônio e Américo Ugolini, presidentes das Associações Rurais de Maringá e Londrina, respectivamente — permite o pagamento dos débitos para com o Banco do Brasil, em oito anos, a partir de 31 de outubro próximo, sendo as quotas dos primeiros quatro anos de 10 por cento e as dos quatro anos restantes de 15 por cento.

Veio ver criação

Procedente de Lima, e a convite do Ponto IV, chegou ontem ao Rio de Janeiro, pelo avião da Braniff, o sr. Alfonso Chacon, técnico peruano de agricultura.

Durante quatro meses, o sr. Chacon viajará pelo interior do nosso país estudando a criação do gado de corte.

Café aéreo

Começaram esta semana a ser distribuídos aos passageiros dos aviões da Panair do Brasil, nas rotas da Europa e do Oriente Médio, os pacotes de café torrado em grãos confeccionados pelo Instituto Brasileiro do Café especialmente para esta nova promoção do nosso produto no exterior. A iniciativa vem sendo muito bem recebida pelos inúmeros passageiros estrangeiros que usam a emprêsa aérea nacional para as viagens nas rotas em questão e que cobrem as cidades de Lisboa, Madri, Paris, Londres, Dusseldorf, Frankfurt, Roma, Zurich, Istambul e Beiruth. A embalagem dos pacotes é de celofane, nas côres verde e amarelho e contém a receita do preparo da bebida à nossa maneira, escrita em vários idiomas.

Celulose

Robert L. Garner, presidente da Corporação Internacional de Financiametno (CIF), anunciou em Nova Iorque que, com a participação da Deltec Corporation, da Chemical International Finance Ltda., e da Bankers International Corporation, concordou em inverter quatro milhões de dólares na Champion Celulose S. A., para ajudar a financiar a construção e operação de uma fábrica de polpa de madeira em Mogi Guaçú no Brasil.

Dos quatro milhões invertidos, US$ 1.050.000,00 serão providos pela CIF, US$ 2.000.000,00 pela Deltec e US$ 750.000,00 pela Chemical, uma filiada da Chemical Bank New York Trust Company. A Champion Paper and Fibre Company, de Hamilton, Ohio, controla a Champion Celulose S. A., e fornecerá a gerência. (USIS-DC)

ICS: palestra

Em prosseguimento à série de palestras do curso de extensão universitária sôbre "Metodologia das Ciências Sociais", o Instituto de Ciências Sociais da Universidade do Brasil comunica aos interessados que o professor Lineu de Albuquerque Melo realizará amanhã, quinta-feira, às 17,30 horas, no salão nobre da Faculdade Nacional de Filosofia, à Avenida Presidente Antônio Carlos, 40, uma palestra sôbre "Relações Internacionais".

CESIA observa

O Conselho Econômico e Social Interamericano decidiu enviar seu presidente, o economista brasileiro Egidio da Câmara Souza, à Reunião da Zona de Comércio Livre, em Montevidéu.

O sr. Egidio da Câmara Souza, ministro do Serviço Diplomático Brasileiro, assistirá à reunião na qualidade de representante observador do Conselho Econômico Regional.

O propósito da reunião, que se iniciará amanhã, é negociar os têrmos de um acôrdo destinado a estabelecer uma zona de comércio livre, que incluirá os seguintes países sul-americanos: Argentina, Bolívia, Brasil, Chile, Paraguai, Peru e Uruguai. (USIS-DC)

Economia reúne

Sob a presidência do governador Carvalho Pinto, instalou-se solenemente na cidade de São Paulo a XVII Reunião Anual do Instituto Internacional de Economia, entidade constituída por Caixas Econômicas de 35 países, que tem por objetivos propagar no mundo a idéia da poupança.

A referida Reunião tem por finalidade preparar o programa do Congresso a se realizar em 1960, na Suécia. — (Asap-DC).

México deseja

O México procurará fazer parte do bloco de comércio livre que o Brasil, Argentina, Uruguai, Chile, Paraguai, Bolívia e Peru, formarão, — anunciou o subsecretário de Indústria e Comércio daquêle país, sr. Plácido Garcia Reynosa.

O subsecretário e o diretor de estudos financeiros do Ministério da Fazenda, sr. Rafael Millan, partiram para Montevidéu como observadores da Junta de Peritos daqueles 4 países que hoje se reunirão na capital uruguaia. (UPI-DC)

Casca de canela

O vapor holandês "Tjisadaba" trouxe, da China, para Santos, um carregamento de 10 toneladas de casca de canela.

A partida veio acondicionada em grandes fardos e destina-se a uma firma da capital paulista. (Asap.-DC).

Campos no GATT

A II Comissão do "GATT", encarregada de estudar a política agrícola dos países membros do Acôrdo Geral sôbre Tarifas e Comércio, em particular, e ainda sôbre a incidência sôbre o comércio internacional, das medidas visando a proteger a agricultura, iniciou hoje os seus trabalhos, nesta cidade, sob a presidência do sr. Roberto de Oliveira Campos (Brasil), a fim de serem realizadas consultas com o Reino Unido, França, Austrália, União Sul-Africana, Holanda e Suíça. (FP-DC)

Escritório gaúcho

Ao que se informa, será inaugurado, provàvelmente em outubro próximo, o escritório técnico comercial do Estado do Rio Grande do Sul, em São Paulo, montado pelo governador gaúcho, para fomentar o intercâmbio técnico-comercial dos dois Estados.

O ato deverá contar com a presença do governador Leonel Brizola que, aproveitando sua permanência nesta capital, fará uma conferência no Centro Acadêmico Onze de Agôsto, a convite de seus diretores. — (Asap.-DC).

A OPINIÃO DO LEITOR

Sem chuva não há carne nem feijão

DO LEITOR J. A. da Silva, desta capital, recebemos o seguinte, sôbre o problema da carne e do feijão:

"Desejo chamar a atenção dêsse jornal para um fato que a celeuma sôbre a falta dêsses dois artigos não tem pôsto em devido destaque.

Não chove em Minas, desde os primeiros dias de fevereiro e disto qualquer um poderá certificar-se fàcilmente. Sem as chuvas dêsse mês e as de março e abril, não houve colheita do chamado feijão da sêca que é o que supre em maior escala o mercado carioca. Por outro lado, com êstes sete meses de sêca, não houve pasto para engordar bois, nem sequer para mantê-los em condição de abate. S. Paulo, em menor escala, vai pelo mesmo caminho.

Deve-se, ainda, considerar que esta situação precária se agravou com os enormes suprimentos feitos, pelo centro e sul do país, aos flagelados do nordeste. Nesta altura, os verdadeiros flagelados somos nós com a agravante de não termos aonde ir abastecer-nos. O remédio é esperar que as problemáticas chuvas da primavera nos propiciem as almejadas colheitas e refresquem as invernadas.

Entretanto, diante desse quadro real, o que se vê e lê é para explorações políticas sôbre uma crise climatérica. Daqui a pouco, depois de esgotarem as reservas de ataques ao Govêrno, passarão, certamente, os pró-homens da oposição a exigir que o presidente Juscelino promova junto a S. Pedro a vinda de um novo Moisés a êste recanto de terra sêca.

Ainda hoje, o sr. Rondom Pacheco, que deve conhecer bem o que se passa em Minas, em matéria de produção agro-pastoril, declarou por um jornal que "o que está havendo é uma crise de Govêrno". Seria o caso de dizer-lhe que o que há é muita ignorância ou crise de sinceridade no setor da crítica".

S. A. DIARIO CARIOCA

Presidente: Horácio de Carvalho Jr.

Vice-Presidente: Danton Jobim

Diretor - Secretário: Pompeu de Sousa

Diretor - Gerente: Sebastião França dos Anjos

Diretores: Augusto De Gregório e Zélio Valverde

Sede:

AVENIDA RIO BRANCO, 25

Presidência	43-3014
Diretoria	43-6465 e 43-3930
Administração	23-4643
Chefia da Redação	43-5574
Secretaria	43-5539
Revista da Sociedade	23-4437
Polícia	23-5082
Esporte	23-4472
Publicidade	23-3763 e 23-3939
Promoção e Vendas	23-3662
Oficinas	43-5609

São Paulo: Barão de Paranapiacaba, 61, 4º g. 23 — Tels.: 32-5841 e 35-6286

Belo Horizonte: Avenida Afonso Pena, 774, 3º, sala 308 — Telefone: 4-5844

Niterói: Av. Amaral Peixoto, 84, s. 601 Telefone: 2-7893

Pôrto Alegre: Rua Caldas Júnior, 121, 1º andar, sala 4 — Telefone: 6771

ASSINATURAS

Brasil e países da convenção postal:

Anual	Cr$ 300,00
Semestral	Cr$ 160,00

(Outros países)

Anual	Cr$ 600,00
Semestral	Cr$ 300,00

RECLAMAÇÕES — Qualquer irregularidade no fornecimento de jornais às bancas ou da entrega do DIARIO CARIOCA aos nossos assinantes deverá ser reclamada ao Departamento de Promoção e Vendas por carta ou pelo telefone 23-3662.

MERCADOS e COTAÇÕES

CÂMBIO LIVRE

O mercado de câmbio livre funcionou, ontem, fraco e irregular.

BANCOS PARTICULARES

	Comp.	Vend.
Abertura:		
Dólar	155,00	159,00
Libra	433,50	445,50
Florim	41,00	42,05
Marco	37,00	38,00
Escudo	5,40	5,55
Franco suíço ..	35,76	36,76
Franco belga ..	3,10	3,18
Franco francês	0,313	0,325
Schilling	5,99	6,16
Lira	0,248	0,258
Fechamento:		
Dólar	156,00	160,00
Libra	436,00	448,00

Banco do Brasil

LIVRE

Dólar convênio	138,20	135,00
Dólar argentino ...	153,50	150,00
Dólar chileno	153,50	150,00

Câmbio Oficial

O Mercado de Câmbio Oficial funcionou ontem estável. O Banco do Brasil para cobranças vencidas autorizadas declarou vender Cr$ 53,0365 e dólares a 1892.

Aquêle Banco comprava letras de exportação a Cr$ 51,4594 sôbre Londres a 18,36 sôbre Nova Iorque.

O Banco do Brasil afixou as seguintes taxas para saques:

A vista:	Vend.	Comp.
Libra	53,0365	51,4594
Dólar	18,92	18,36
Peso uruguaio	1,7438	1,6798
Escudo	0,6603	0,6389
Florim	5,0043	4,8544
Franco francês ...	0,0386	0,0374
Marco	4,5219	4,3862
Itália, lira	0,0305	0,0296
Franco belga	0,3787	0,3669
Schilling	0,7338	0,7116
Franco suiço	4,3743	4,2430
Coroa sueca	2,7439	2,6611
Coroa dinam.	3,6572	3,5452

OURO FINO

O Banco do Brasil comprou ontem a grama do ouro fino na base de 1.000 por 1.000 em barra ou em moedas no preço de Cr$ .. 20,1876.

CAMARA SINDICAL

Médias cambiais fixadas em 11 do corrente.

OFICIAL

América do Norte, Dólar	18,92
Alemanha, Marco	4,5238
Austria, Schilling	0,7334
Bélgica, Franco Belga ..	0,3787
Dinamarca, Coroa	2,7416
França, Franco	0,0386
Inglaterra, Libra	53,0271
Itália, Lira	0,0305
Suécia, Coroa	3,6572
Suiça, Franco	4,38

LIVRE

América do Norte, Dólar	156,41
Alemanha, Marco	37,34
Argentina, Pêso	1,90
Austria, Schilling	6,07
Bélgica, Franco Belga ..	3,13
Dinamarca, Coroa	22,67
França, Franco	0,3201
Holanda, Florim	40,86
Inglaterra, Libra	438,05
Itália, Lira	0,2539
Portugal, Escudo	5,51
Suécia, Coroa	30,17
Suiça, Franco	36,18

MOEDAS

América do Norte, Dólar	156,49
Argentina, Pêso	1,92
Bélgica, Franco Belga ..	3,00
Espanha, Peseta	2,65
França, Franco	0,3246
Inglaterra, Libra	438,93
Itália, Lira	0,2645
Paraguai, Guarani	1,25
Portugal, Escudo	5,49
Suécia, Coroa	32,00
Suiça, Franco	36,07

Bôlsa de Valores

O mercado de Valores funcionou, ontem, muito ativo e acusou negócios desenvolvidos nos papéis mais em evidência. As apólices da União nominativas ficaram estáveis e as ao portador mais firmes. As Obrigações de Guerra, as do Reaparelhamento Econômico, as do Reajustamento, Grau 1 com ou sem impôsto, ficaram em boa posição. As municipais Lei 820 planos A e B, fecharam firmes, o mesmo acontecendo com as ações de bancos. As ações de companhias regularam firmes e algumas em alta. Os demais papéis não tiveram modificação digna de registro. Foram negociados ontem, 23.209 títulos, na importância de Cr$ 12.535.258,00. Tudo como se vê das vendas abaixo:

VENDAS REALIZADAS ONTEM

		Cr$
	União	
37	Unif.	540,00
3	D. Emis. Nom. de Cr$ 200	60,00
143	D. Emis. pt.	725,00
136	Idem	730,00
280	Idem	735,00
97	Idem Emp. Antigos	710,00
50	D. Emis. pt. Caut. Rec. C/5 C.V.	720,00
139	Reajust.	730,00
1080	Idem	740,00
112	Idem	735,00
	Obrigações:	
8	Reap. Econômico	542,00
17	Idem	545,00
186	Idem	550,00
5	Idem C/Juros	610,00
111	Grau I, 6% pt.	710,00
73	Grau I, 7% S/Impôsto	740,00
112	Guerra Cr$ 1000 .	720,00
128	Idem	735,00
100	Idem	725,00
59	Idem Cr$ 5000 ...	3.700,00
	Estaduais — Apls.:	
60	Minas 7% pt.	410,00
96	Minas 1177	505,00
11	Minas 1934 pt. 1a. Série	105,00
74	Rod. E. Rio	220,00
	Municipais do D. Federal:	
430	L. 820 P/A	650,00
1262	Idem	655,00
16	Idem	660,00
100	Idem Caut.	655,00
15	L. 820 P/B	640,00
2	Emp. 1931	171,00
	Bancos — Ações:	
40	Brasil	1.800,00
168	Mercantil R. Jan.	310,00
250	Português do Brasil Nom.	300,00
	Companhias — Ações	
1	Seg. Argos Fluminense	2.200,00
454	Prog. Industrial do Brasil pt.	205,00
1046	Arno Pref.	940,00
20	Idem	950,00
1066	Brasileira de Energia Elétrica pt. ..	220,00
1900	Carioca Industrial Ex/Div.	140,00
1990	Brahma Ord.	598,00
60	Idem	600,00
2437	Idem Pref.	595,00
163	Cig. Souza Cruz pt.	2.300,00
300	Harkson Kibon Ord.	330,00
1000	F. e L. Minas Gerais	270,00
3500	Mesbla pt.	208,00
1775	Paulista de Fôrça e Luz	250,00
250	Pneus Gal. Pref. ..	700,00
622	B. Mineira pt.	2.250,00
10	Idem	2.255,00
100	Idem Novas	2.240,00
50	Mannesmann Pref.	1.230,00
34	Sid. Nacional	280,00
440	Vale R. Dôce Nom.	720,00
300	Idem pt.	830,00
40	Idem	850,00
	Debêntures:	
100	Lar 3a. Série	500,00
3	Petrobrás Cr$ 200	108,00
1	Idem Cr$ 400	220,00
1	Idem	216,00
4	Idem Cr$ 800	440,00
2	Idem Cr$ 1000 ...	550,00
51	Idem	540,00

Café

O mercado de café disponível funcionou, ontem, em condições fracas e acusou baixa nas cotações. Com efeito o tipo 7 baixou e foi cotado pela comissão de preços à base de Cr$ 400,00 por 10 quilos e durante os trabalhos não houve vendas. Fechou fraco. O movimento verificado foi o seguinte: Entradas 37.198 sacas, sendo 1.820 pela Leopoldina e 35.378 pela estrada de rodagem. Embarques .. 25.165 sacas, sendo 20 para a América Central; 2.086 para a Europa; 2.283 para a América do Sul e 20.776 para a América do Norte. Existência 352.912. Café despachado para embarques não recebemos.

COTAÇÕES POR 10 QUILOS

Tipo 2	450,00
Tipo 3	440,00
Tipo 4	430,00
Tipo 5	420,00
Tipo 6	410,00
Tipo 7	400,00
Tipo 8	390,00

(incluído o preço da sacaria)

Café comum	Cr$	40,50
Café fino	Cr$	49,00
ESTADO DO RIO		
Café comum	Cr$	N/C

CAFÉ A TERMO

Não funcionou ontem.

Açúcar

O mercado dêste produto regulou, ontem, sustentado e com as cotações ainda inalteradas. Entradas 6834 sacas do Estado do Rio. Saídas 10.220. Existência 97.750 sacas.

COTAÇÕES POR 10 QUILOS

Branco-cristal	650,00 a 680,00
Mascavinho	450,00 a 480,00

Algodão

Regulou, ontem, êsse mercado firme e com os preços inalterados. Entradas 212 fardos de São Paulo. Saídas 120. Existência 6.159 fardos. COTAÇÕES POR 10 QUILOS ENTREGAS

	Próxima Futura
Seridó, tipo 3-4 ..	950,00 a 980,00
Fibra média	
Sertões, tipo 3-4 ..	855,00 a 865,00
Ceará, tipo 3-4 ..	850,00 a 855,00
Fibra curta	
Paulista, tipo 5 ..	750,00 a 760,00
Matas, tipo 3-4 ..	720,00 a 740,00

A 23 O PAGAMENTO DO FUNCIONALISMO

O pagamento do funcionalismo público federal referente ao corrente mês será iniciado no próximo dia 23, segundo informações da Diretoria de Despesa Pública do Ministério da Fazenda.

Lojistas se reunem para debater temas

Comerciantes de todo o Brasil se reunirão no Rio nos dias 24, 25 e 26 do corrente, quando da instalação da 1.ª Convenção Nacional do Comércio Lojista, para debater temas de interêsse dos órgãos de classe.

Não só os comerciantes, porém, estão dando sua adesão ao conclave; também há interêsses nos meios industriais do país, dada a oportunidade que tem a indústria nacional de entrar em contato com as organizações que distribuem pelos mercados brasileiros os seus produtos.

OS TRABALHOS

O Clube de Diretores Lojistas do Rio, com a efetiva colaboração dos sindicatos dos lojistas, das Associações Comerciais e de vários outros órgãos de classe em todo o país, estão trabalhando ativamente na preparação da 1a. Convenção, através da Comissão Organizadora do conclave, que se vem reunindo semanalmente para dirigir o funcionamento da secretaria geral, ora operando permanentemente em sua sede na Rua da Quitanda, 3, 10.º andar, sob a direção de Manuel Arias, secretário-geral da Convenção.

CONTATOS

De São Paulo, Pôrto Alegre, Curitiba, Recife, Salvador, Belo Horizonte e Belém, na última quinzena, foram inúmeras as adesões, que chegaram à secretaria da Convenção e, pela quantidade de comerciantes interessados, pode-se afirmar que a representação dos Estados será bastante numerosa.

Por outro lado, algumas organizações industriais do país se têm pôsto em contato com o Clube dos Diretores Lojistas e com a secretaria da Convenção, no sentido de se fazerem presentes.

TEMAS

O novo movimento que surgiu em São Paulo, com vistas à fundação de uma nova federação do comércio varejista, será um dos temas a serem debatidos, uma vez que um dos quatro principais temas da Convenção é precisamente: «Órgãos de Classe — seus serviços e suas falhas».

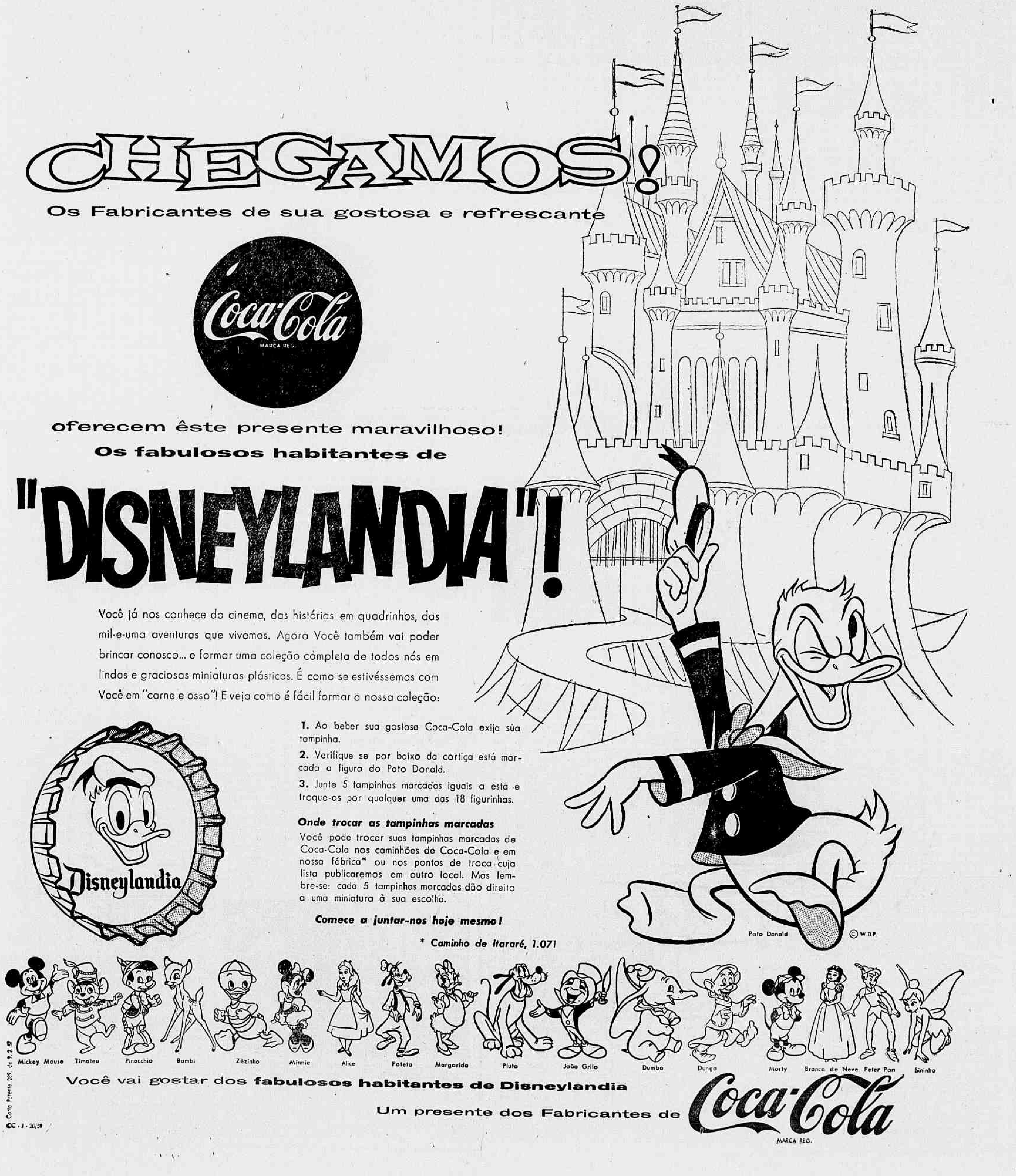

Lagartixa

Primeiro Plano — P.M.C.

SINTO nojo e mêdo de lagartixinha doméstica, acabando por odiar o pobre bicho. Outro dia, vi um menino a brincar com uma, das menores por sinal, e estremeci como se a criança estivesse a catucar um violento jacaré.

Meu apartamento vinha sendo a residência de três enormes lagartixinhas. Noites mal dormidas. Pensei comigo: preciso matá-las para livrar-me do receio de que me caiam na cara durante o sono.

Ontem, liquidei duas.

A primeira foi mais difícil. Para começar, fitei-a longamente, como a convencer-me de minha superioridade física e moral. Armado de um cabo de vassoura, aproximei-me, cauteloso, enquanto ela me olhava, a duvidar de minhas reais intenções. Não é possível — concluiu — que êste sujeito vai me dar, a mim que nada lhe fiz, uma cacetada. Como eu continuasse avançando, ela recuou um pouco, mas, pejando-se da covardia, tornou a refletir que eu não tinha afinal motivos para maltratá-la.

Seu nobre raciocínio custou-lhe o rabo, o rabo porque, no desconcêrto da emoção, o golpe desviou-se alguns centímetros do alvo. Enquanto o rabo — momento puro de misterioso terror — estertorava no chão, a bichinha esgueirou-se pela parede, ocultando-se atrás de um móvel. Os saltos do rabo solitário me acabrunhavam. Senti meu valor desfalecer. Agora, no entanto, o problema era outro: tratava-se, piedosamente, de livrar a lagartixa daquele rabo inquieto, ou seja, de destruir a lagartixa aleijada. De que vale uma lagartixa sem rabo? De que vale um rabo sem lagartixa? Afastei o móvel, tive a impressão triunfante de que ela fremia de horror.

Desferi o segundo golpe com tal confusão de sentimentos que a infeliz ficou descadeirada. Tonta, sem noção do perigo, começou a arrastar-se penosamente pelo rodapé, desgraciosa e lenta. Com a terceira bordoada, estrebuchou de barriga para cima. E' cadáver, respirei.

Ao remover o corpo, fui surpreendido por um pulo que a colocou de novo, tôda estragada, na posição normal. Veio-me um frio ruim à espinha. Tive vonte de sair, dar uma volta pela praia, tomar um conhaque. A essa altura, entretanto, já não podia permitir a mim mesmo fraquezas dessa espécie. E o tiro de misericórdia (ai de mim) teria liquidado uma gambá.

O assassinato da segunda (a verificação disso, transposta para as possibilidades humanas, chocou-me bastante) foi incomparàvelmente mais fácil. Menos emocionado, já meio habituado ao crime, desferi apenas dois golpes, furiosos e fatais.

Joguei os corpos no lixo, e estava a escrever isto, quando alguém, lendo por cima de meu ombro, me informou de duas coisas: primeiro, que lagartixa dá sorte; segundo, que, decepado o rabo de uma lagartixa, cresce-lhe outro. Assim sendo, quanto ao rabo, retifico: uma lagartixa sem rabo, a longo prazo, vale uma lagartixa inteira. No tocante à sorte, quero dizer que o extermínio das duas inocentes parece que me ajudou muito a libertar-me do mêdo. A terceira lagartixa, ausente na hora da matança, pode ficar agradecida ao sacrifício de suas irmãs. E se ela me der sorte, eu lhe pouparei a vida.

O mausoléu

Literatura

ESTA definitivamente acertado que os membros da Academia Brasileira de Letras terão um mausoléu onde repousar "dessa longa vida". Para êsse fim, a Prefeitura concedeu a verba de 6 milhões de cruzeiros e a Santa Casa já escolheu terreno no cemitério São João Batista.

Entre tantos assuntos graves, como a falta de carne nos açougues e o ameaçador progresso russo no campo dos teleguiados, a ereção do mausoléu se apresenta como uma nota pitoresca que os senhores acadêmicos gentilmente oferecem à distração do pobre povo carioca. Demonstraram com isso que o papel da Academia é também fazer rir — mesmo que o objeto do riso seja a própria Academia. Desde o momento em que a idéia do mausoléu se encasquetou na cabeça de alguns dêles, a intenção tem sido, a meu ver, de pilhéria, ainda que pilhéria de mau-gôsto. Como encarar de outro modo a justificativa do sr. Mucio Leão, na última sessão ordinária? "A verdade, que talvez seja cruel, é que na Academia se morre. Morre-se, e morre-se muito, morre-se tanto quanto lá fora". E arrematou o primoroso silogismo: "Portanto, se assim morremos, temos de cuidar dêsse aspecto de nossa condição de seres humanos".

Para que serve um mausoléu? Para engrandecer, de certo modo glorificar, os que estão dentro dêle. Não é um túmulo qualquer; é um túmulo suntuoso — que deu nome aos demais. Figura como uma das sete maravilhas do mundo antigo. Ora, os membros da única Academia de Letras realmente prestigiosa do país não precisam de suntuosidades fúteis como essa, para se glorificarem e se engrandecerem. Sua única consagração legítima será sempre a das letras, acima das mèramente mundanas. Foi o que Machado de Assis deixou implícito no verso famoso que seus próprios companheiros afixaram à entrada do sodalício: "Esta a glória que fica, eleva, honra e consola".

Muitas providências meritórias vem tomando o atual presidente da Academia, Austregésilo de Ataíde, desde a mudança de cortinas até a construção de uma nova sede de quatorze andares, onze dos quais destinados a renda. Cada providência dessas testemunhará, através dos anos, seu dinamismo, sua capacidade de trabalho. Apenas o mausoléu vai comprovar seu admirável espírito "blagueur". — RENATO JOBIM.

NOTICIAS

O editor Zahar deverá lançar êste ano um livro de Franklin de Oliveira, sob o título "A Fantasia Exata", reunindo ensaios de literatura e música, muitos dêles divulgados na sua coluna do "Correio da Manhã".

•

"PANORAMA do Conto Baiano" é a antologia organizada por Vasconcelos Maia e Nelson de Araújo, lançamento da Progresso. Reúne em suas páginas autores consagrados e iniciantes como sejam Adonias Filho, Flávio Costa, Glauber Rocha, Hélio Pólvora, Herberto Sales, James Amado, Hildegardes Viana, Jorge Medauer, Nelson de Araújo, Santos Morais, Vasconcelos Maia. A maioria pertence à nova geração, o que é de louvar.

•

ORGANIZADA por Jack B. Fawcet, ex-secretário executivo do Centro Cultural Brasil-Estados Unidos, ex-professor de Literatura Norte-americana na Universidade do Paraná e na Universidade de Santos, acaba de sair uma antologia de escritores norte-americanos: "An American Reader". O propósito da Agência de Corretagem de Livros e Revistas, ao lançá-la, foi pôr ao alcance dos estudantes de língua inglêsa, cursando o 3.º ano em diante uma antologia em moldes modernos. A apresentação gráfica favorece êsse objetivo.

•

O almirante Saldanha da Gama mereceu recentemente uma biografia de Raul Oliveira Rodrigues, "Um Militar contra o Militarismo". (Edição "O Cruzeiro"). Pois agora saiu outro estudo biográfico do famoso militar, de autoria de Pedro Lafayette: "Saldanha da Gama", pela editôra Sousa. São dois volumes belamente impressos e ilustrados com fotografias históricas.

•

NELSON de Araújo escreve uma farsa em três capítulos: "A Companhia das Índias". Do mesmo autor, que é um dos elementos mais ativos da nova geração baiana saiu há poucos meses um volume de contos intitulado "Um Acidente na Estrada". Ambas as edições estão sob a égide da Progresso.

•

O professor Henrique Houwes Post, da Universidade de Ultrich, na Holanda, fará em português uma conferência sôbre a literatura holandesa contemporânea, no PEN Clube, em colaboração com o Instituto Brasil-Holanda, na 6.ª-feira, às 17.30 horas.

Chave de ouro fechou casamento da Láfer
Lagoinha Country Club vive seu velório

Na igreja Santa Margarida Maria sucedeu sábado o casamento do jovem Levi Marques Vieira com a graciosa srta. Sidia Nara Guedes Pereira. Detalhes, domingo na "Revista da Sociedade

Várias

Madrugada — Mister Eco

UM PASSARINHO pousou na augusta mansão e contou a Mister Eco que o cantor norte-americano Billy Eckstine já tem contrato assinado com a Televisão Tupi, para uma breve temporada nestes brasis amados. Negócio à base de nove mil dólares semanais. O mesmo passarinho, muito saliente desta vida, comentou que Billy Eckstine já foi oferecido a quatro mil e quinhentos dólares e tem, por intermédio dos seus agentes, compromisso firmado com outro empresário desta praça. Quando Mister Eco quis saber o que poderia acontecer, o passarinho malandro bateu asas e "avoou".

SHEPHERD SISTERS

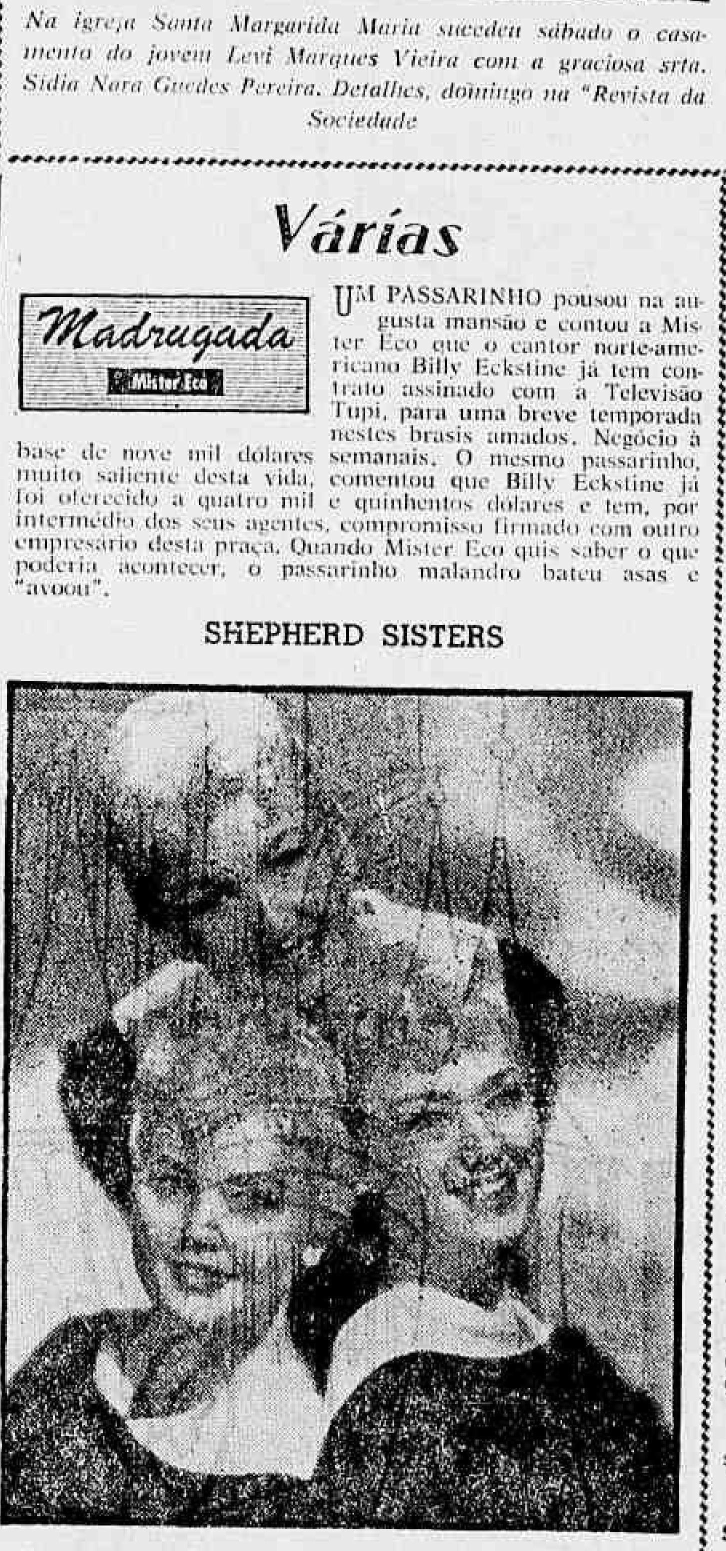

Esperadas hoje

MANÉZINHO Araujo vai estender as suas atividades ao centro da cidade, com a inauguração do "Xamégo", o que acontecerá dentro de poucos dias. "Xamêgo" é um barzinho luxuosamente montado, com ar refrigerado e outras comodidades para os bons bebedores de uísque. Está localizado na sôbre-loja de um edifício novo à rua Sete de Setembro, bem ao lado do Clube de Engenharia. O "Xamégo" servirá exclusivamente uísque ou produtos derivados, como coquetéis à base do próprio.

* * *

O CANTOR Haroldo de Almeida estreou sábado último como atração do Domino, pequeno e bem frequentada buate da Rua do Joga a Chave Meu Amor, agora sob domínio espanhol. Domínio do Domino. Além de Haroldo, é presença cantante a aplaudida no Domino a môça Geni Martins.

* * *

PROSSEGUE a novela das Shepherd Sisters que ainda não deram o ar de sua graça, sabendo-se agora ter havido uma troca de endereços na remessa de suas passagens. Do jeito que as coisas vão, quando chegarem as Shepherd Sisters, os russos já estarão instalados na Lua, gozando de binóculo o Cabo Cañaveral.

* * *

A PARTIR da próxima semana, Moreira da Silva será a atração das quartas-feiras no Texas-Bar, por certo uma grande pedida. O "último malandro", embora injustificadamente esquecido por nossas buates, é ainda sucesso certo onde quer que se apresente. O Texas vai faturar ao ritmo dos sambas de breques do Moringueira.

* * *

PREÇOS vigorantes na atual temporada de Jacqueline François, no Meia-Noite do Copacabana Palace: em dias comuns, quinhentos de "couvert" e outros tantos de consumação mínima. Sábados e vésperas de feriados — se ainda houver — seiscentos e seiscentos. A propósito, há luz demais na nova decoração do Meia-Noite, o que, entretanto, não impede bocejos após o terceiro uísque em seus soporíferos sofás. Os sofás do Meia-Noite são convite a uma reconfortadora "torinha".

* * *

ESCOLTADO pelo produtor Haroldo Costa está circulando pela madrugada o cantor Tony Moro, também professor de cha-cha-cha. A buate Michel, de São Paulo, está à procura de Tony Moro, mas tudo indica que o alegre panamenho se apresentará primeiro em buates cariocas.

* * *

CHEGA pr'a lá, Jean Pouchard!

Sociedade — Jean Pouchard

SABADO, a srta. Gray Lafer, filha do ministro Horácio Láfer, passou a se chamar sra. Paulo Coutinho Galvão. Entre os presentes que o jovem casal recebeu, três se destacam pelo bom-gôsto: 1) Um serviço de chá todo de prata, da época de Jorge III, presente do embaixador Assis Chateaubriand. 2) Baby Pignatari enviou da Europa uma corbelha de orquídeas, originalmente disposta numa preciosa coleção de coloridos vasos. 3) Uma chave de ouro, presente do casal Horácio Láfer, que abrirá a porta principal da moderníssima e bem projetada residência do jovem casal. No mais, Gray e Paulo foram gastar sua lua-de-mel na Europa.

♣

DIA 22, o sr. Fausto de Carvalho estará recebendo um grupo de amigos para um "coq" no seu bem bolado e decorado apartamento.

♣

NÃO SEI se o Lagoinha Country Club resistirá à crise financeira e de diretoria que vem atravessando no momento. Para que vocês tenham uma noção da coisa, aí vai uma frase do general Ciro de Resende durante a última reunião do conselho do clube em questão: "Na próxima vêz que eu vier ao Lagoinha, não esquecerei o meu revólver".

♣

DIA 23, a movimentada sra. Jacira Thomé estará recebendo um grupo para um "souper" em homenagem ao embaixador Negrão de Lima.

♣

AMANHÃ, tôda a sociedade carioca acontecerá no "coq" que o sr. Harry Gigliolí oferecerá no Country. Ele é um velho e constante romance da elegante sra. Ivone Lopes.

♣

LOGO MAIS, o escritor Jorge Amado estará recebendo um grupo de amigos para jantar; a chegada na lua do foguete russo será achampanhadamente comemorada.

♣

DIA 21, quem receberá para um coquetel é o professor Hermes de Lima.

♣

ESTOU seguramente informado de que o nosso conhecido Barão Stuckart se desligou inteiramente da Varig, onde era o responsável pelo perfeito serviço de cozinha a bordo dos aviões da companhia em questão. O proprietário do falecido "Vogue" está pensando em se dedicar novamente às noitadas cariocas.

♣

SEGUNDA-FEIRA, a sra. Vera Leite Garcia jantava no "Sacha's" completamente "as one" com o sr. Nelson Seabra. Ela está arrumando as malas para uma circulada em Roma.

♣

O CASAL Carlos Eduardo de Sousa Campos (ela acaba de ganhar uma espetacular "trousse" de ouro cravejado de brilhantes) voou para uma circulada na Paulicéia.

♣

O MUNDIALMENTE famoso Frank Sinatra encomendou a um estaleiro de Hamburgo, um iate exatamente igual ao fabuloso "Cristina" do grego milionário Aristoteles Onassis, que é o "love" atual da temperamental Maria Callas.

♣

O SR. Andrèzinho Jordam circulando novamente dentro da noite com a sra. Lila Boscoli, ex-espôsa do poético sr. Vinícius de Morais.

♣

O MEIO século de existência do sr. Eduardo Duvivier será devidamente comemorado com um jantar: dia 25.

♣

MARA LANE, a cinematográfica e louríssima alemãzinha que está fazendo um movimento dos diabos na pista carioca, declara: "Eu poderia me casar com um brasileiro, mas êle teria que ser milionário como o Baby Pignatary e simpático como o Jorginho Guinle".

♣

A LOURÍSSIMA srta. Eloisa Dolabella é, atualmente, a mais bela "amazona" em circulação na Sociedade Hípica Brasileira. Eloisa domina os cavalos da mesma forma que colocou "rédea curta" em determinados senhores do nosso "society".

♣

ONTEM, o acadêmico Luís da Fonsêca, pai da escritôra e cronista Lazinha Luís Carlos, foi homenageado pelo PEN Club com uma recepção na ABI.

♣

A ESTONTEANTE srta. Renata de Sousa Dantas, a debutante número um da Paulicéia, é o "love" do movimentado Fritz D'Orey, que está na Europa participando com sucesso de várias corridas internacionais de automóveis.

♣

CHICO WRITE, o sofisticado e famoso cozinheiro do "Clube dos Gourmets" andou acamado: entoxicação.

♣

LOGO MAIS, o amor de dois jovens será selado na Igreja de Santa Margarida Maria: Solange Tostes e Osvaldo da Graça Couto.

♣

TÔDA a sociedade brasileira lamenta o falecimento da sra. Carmelina de Lamare.

♣

A SRTA. Lucila Carvalho Pinto, filha do governador de São Paulo, ficou noiva do jovem Miguel Carlos Tonanni.

♣

O JOVEM figurinista Denner que, recentemente, foi boicoitado num desfile no Rio, vai inaugurar (dia 1) os salões do seu novo apartamento da Av. Paulista, com um desfile em que lançará a linha "Colonial". O Denner diz que esta sua nova coleção foi inspirada nos quadros de Drebet.

Encurtando

A SENHORA do excelente fotógrafo Flávio Damm acaba de receber a visita da cegonha. ♣ Num centro noturno o deputado Doutel de Andrade completamente "in love" com os olhinhos côr de alface da sua bonita noiva: srta. Lígia Moelmain. ♣ Logo mais, na capela do Palácio Guanabara, casamento da srta. Lourdinha Archer. ♣ O francês e figurinista Jacques Helm chegará ao Rio, dia 1, a fim de apresentar a sua nova coleção. ♣ Ficou ótimo, o contraste dos cabelos côr de prata com aquêle seu olhar todo azul: sra. Lucianita Braen. ♣ A saltitante srta. Marly Belham estará voando, sexta-feira, para uma circulada em Brasília. ♣ A sra. Marília São Paulo Pena e Costa preocupadíssima com o lançamento do seu livro "Hotel Edweiss", que terá uma capa ilustrada pelo pintor Bianco. ♣ A debutante mais aplaudida, no Baile Oficial das Debutantes Paulistas, foi positivamente a graciosa srta. Brant de Carvalho: um amoreco. ♣ Muito concorrido os banhos de sauna na Hípica. ♣ Três louras dos diabos vão estrear como atração cantante do "Fred's". Os "play-boys" cariocas já estão de ôlho nos brotos.

♣

POR HOJE é só. O movimento das noitadas cariocas anda meio fracático, mas a divina Jacqueline François vai bem, obrigado (Tchau).

Após o casamento da srta. Gray Lafer com o sr. Paulo Coutinho Galvão houve uma recepção oferecida pelo ministro e sra. Horácio Lafer. Durante o acontecimento em questão, vemos o ministro Lafer (pai da noiva), o colunista José Tavares de Miranda e o sr. Sebastião Ribeiro de Almeida. Tudo sucedeu no último sábado

Cena de "A Compadecida", de Susana, no Teatro de Bôlso. O espetáculo foi interrompido devido a um incêndio no palco, mas voltará brevemente ao cartaz

As provas de amor

Teatro — Paulo Francis

ESTA peça de João Bethencourt, já apresentada pelo TBC, em São Paulo, sob a direção de Maurice Vaneau, e agora montada pela primeira vez no Rio de Janeiro pelo grupo dos "Duendes" sob a direção do próprio autor, constitui uma realização teatral ingênua. No bom e no mau sentido da palavra. Os problemas sentimentais de dois adolescentes estão nela expostos com a inocente superficialidade de quem se volta sôbre êles de uma idade madura reproduzindo-os no plano da mera afetividade. O autor, como que atemorizado de interpretá-los e de buscar-lhes um sentido mais verdadeiro e, necessàriamente, mais doloroso, se impõe um comportamento não-interpretativo, deliberadamente sentimental. Isto levo João Bethencourt a cometer os erros e os enganos que formam a parte negativa de sua obra. As relações dos dois jovens que conduzem a linha narrativa da peça vêm sempre envolvidas por uma tentativa de poetização que se frustra a cada momento. Isto no que se refere, principalmente, ao texto. Um dos jovens, que é uma menina (Lucrécia) prêsa de um encantamento misterioso, fala sempre poèticamente e nisso João Bethencourt falha por completo. Tentando encontrar uma linguagem que equivalesse ao "estado" do personagem, o autor se perde em uma constante utilização de lugares-comuns poéticos que invalidam os seus objetivos. Se a personagem estivesse situada dentro de sua própria realidade de adolescente as suas falas poderiam funcionar. Mas nota-se a preocupação do autor em imprimir-lhe um conteúdo poético maior, o que fica falso e desinteressante tal como foi resolvido literàriamente. Nos personagens que falam coloquialmente, principalmente Adolfo, os resultados são satisfatórios.

Quando a peça abandona a fantasia poética e entra no campo da farsa os resultados conseguidos são bons. A idéia da exploração comercial do suicídio possui, por debaixo de sua evidente preocupação satírica, e talvez por isso mesmo, um tom amargo que dá a "Provas de Amor" seus melhores momentos de texto teatral. Êsses momentos são infelizmente poucos. Na maioria das situações existe sempre uma ingenuidade grande demais para que os problemas, (sabemos tratar-se de uma comédia) atinjam uma dimensão que lhes permitam comunicar-se.

CONTANDO com uma equipe de atores inexperientes o trabalho de direção de João Bethencourt fica desde logo prejudicado. Mas achamos que mesmo contando com um material humano deficiente o seu trabalho é quase colegial. A sua intenção de inculcar em cada ator um comportamento o mais natural possível com o qual êle pudesse melhor encontrar-se com os problemas, dois quais deve possuir uma experiência natural, reduz-se a um primarismo de gesticulação e de comportamento cênico inadmissíveis mesmo quando se trabalha com amadores, como é o caso. Êsses defeitos são notados, principalmente, no trabalho de Marisa Cembranelli e de Maria Luiza Noronha. Comportam-se ambas como se estivessem numa festa de fim-de-ano em algum colégio de freiras. Hugo Sandes, em que pesem suas deficiências técnicas que o impossibilitam de manter uma continuidade lógica tanto de fala (o personagem é gago) quanto de interpretação, possui momentos de perfeita realização. No todo a sua composição é satisfatória.

Satisfatório também é o trabalho cenográfico de Napoleão Moniz Freire. Este cenógrafo o que em maior atividade se encontra atualmente, mostra mais uma vez a sua habilidade e a sua competência, embora o seu presente trabalho em "As Provas de Amor", não acrescente nada a evolução de sua carreira. A iluminação é deficiente, deficiência que coloca alguns dos atores, especialmente João das Neves, nas regiões ensombradas do palco. A ingenuidade, positiva e negativa, de que a peça vem repassada, transfere-se, no que tem de pior, ao espetáculo. (Êste comentário é de Cláudio Mello e Souza. P.F.)

Peggy na Ordem do Cruzeiro do Sul

Agenda Diplomática — Pomona Politis

O GOVERNO da Guatemala concedeu "agrément" ao embaixador Martin Francisco Lafaiete de Andrada que será o novo chefe da missão diplomática do Brasil naquele país amigo, em substituição ao embaixador João Luís de Guimarães Gomes que acaba de se aposentar. Apuramos também que o sr. Jaime Sloan Chermont será indicado para o nossa embaixada, no Haiti.

SEGUE hoje para Montevidéu o embaixador Edmundo Penna Barbosa da Silva, chefe do Departamento Econômico e Comercial do Itamarati a fim de participar como delegado do Brasil, da reunião para o estudo do projeto para o estabelecimento de uma Zona Livre de comércio na América Latina.

* * *

O CHANCELER Horácio Láfer oferecerá um almôço dia 23, no Itamarati, aos membros do Conselho do Instituto Internacional de Economia que aqui se reunem. Na ocasião serão condecorados com a Ordem Nacional do Cruzeiro do Sul os srs. André Guchteneere e Zerrijn Stuart, da referida entidade.

* * *

COMEMORA hoje o México o 149.º aniversário de sua Independência. O chefe da missão diplomática do país amigo, nesta capital, sr. Antônio Gomez Robledo, ao ensejo da data, oferecerá, logo mais, no Jockey Club, uma recepção.

* * *

TRÊS senhoras têm pôsto chave no Itamarati. Tôdas três são conselheiros: Beata Vettori, que vem de ser nomeada chefe da Divisão do Pessoal; Vera Regina do Amaral Sauer, secretária do Instituto Rio Branco e Zala Mafra Peixoto, chefe da Divisão de Passaportes.

RECEBEMOS — Pedimos perdão ao sr. José Armando Affonseca, diretor da Caixa Econômica Federal de São Paulo por não ter sido possível estar presente à sessão solene da instalação da 17.ª Reunião Anual do Instituto Internacional de Economia bem assim ao jantar comemorativo realizados ambos dia 14, para o que, gentilmente nos convidou.

* * *

• O embaixador do Chile a a sra. de Bazán convidam para a recepção comemorativa da data nacionl dia 18, das 18 às 20 horas.

Outras notícias

- O chanceler Horácio Lafer recebeu, ontem, em audiência, o sr. Georges Rabinovitch, diretor do centro de informações das Nações Unidas.
- A sra. Peggy Sales, norte-americana de nascimento, deverá receber a Ordem Nacional do Cruzeiro do Sul.
- Dia 30 jantar oferecido pelo embaixador da RAU.
- Mais um adido para a Embaixada argentina: sr. Miguel Espeche.
- O diplomata finlandês Martti Harju deixará o país até o fim do mês.
- O secretário Raul José de Sá Barbosa será o assessor do conselheiro Beata Vettori na Divisão do Pessoal.

Registro

1817 — Decreto criando a Capitania de Alagoas, desmembrando-a de Pernambuco.

1825 — Nasce, no Rio de Janeiro, José Carlos de Carvalho.

1843 — Morre, no Rio de Janeiro, Mariano José Pereira da Fonseca, marquês de Maricá.

1896 — Morre, em Belém, o grande maestro Antônio Carlos Gomes.

1932 — Morre, no Rio de Janeiro, o poeta Luís Carlos da Fonseca, membro da Academia Brasileira de Letras.

ANIVERSÁRIOS:

FAZEM ANOS HOJE:

SENHORES

Senador Artur Bernardes Filho; Raul José de Sá Barbosa; Osvaldo Fascini de Faria; engenheiro José Gaiaso Neves; Armando Gonçalves Lima; Levi Bartolomeu Pôrto; Roberto A. Faria; Hermer Costa; Raul Gonçalves Martins; Luís Lopes Saraiva; José Manuel do Nascimento; Wilson Veloso; Mário Antunes Martel; Floriano Pinto; José Soares; Franklin Palmeira; Carlos Cavalcanti; Lafaiete Rodrigues dos Santos; Xisto Vieira Filho; Alvaro Brandão; Florivaldo Garcia; Justino Noro; Osmar Pereira; Mário Mendes da Silva; ministro Cândido Mota Filho; Coaraci Cruz; Válter Gouvea da Costa; Fernando Braz Chaves e Osvaldo de Paula Machado.

SENHORAS

Beatriz Leonardo do Carmo Dolorez Gonzalez Garcia.

MESA-REDONDA

O Pen Clube do Brasil realizou ontem, às 17.30 horas, uma mesa-redonda, sôbre os aspectos comuns à crítica do livro, da obra de arte e do espetáculo, com a participação dos críticos Afrânio Coutinho (literatura), Mário Barata (artes plásticas), Pascoal Carlos Magno (teatro) e José Sanz (cinema), cabendo ao presidente Celso Kelly a abertura dos trabalhos.

HOMENAGENS

Por motivo de ter sido agraciado com o diploma de sócio benemérito e Medalha Filantrópica (Prata) pelo Liceu Literário Português, tem sido alvo de homenagens por parte de seu vasto círculo de relações o coronel Afonso Romano, figura de relêvo em nossos meios sociais e filantrópicos.

COMEMORAÇÕES

A declamadora Helenita Correa, atriz e cantora folclorista, que já atuou em buates e teatros desta capital, dará hoje, às 20.30 horas, no auditório da ABI, um recital poético sob auspícios do Centro Alagoano e comemorativo do aniversário de emancipação política do Estado de Alagoas, quando interpretará poemas de Olavo Bilac. Finalizando o recital, Helenita Correa declamará o poema-hino "Ode às Alagoas", de Bráulio Guatemozim Cavalcanti. Antecedendo o recital, o historiador dr. Medeiros Guilber fará pequena palestra alusiva à data. E' franco o ingresso. Às 10 hs o Centro Alagoano fará rezar missa em ação de graças pelo evento, na Igreja de São Jorge, na Praça da República.

Fim de ano

Rádio e TV — Nestor de Holanda

SE NÃO perdi a noção de tempo e de espaço, estamos chegando ao fim do ano. Mesmo que houvesse perdido tudo isso, ainda assim teria como saber que 1959 tem três meses e meio de vida, sòmente. Como? É muito fácil: começaram a surgir os candidatos (por conta própria) aos títulos de "Melhores do Rádio e da TV", do concurso promovido pela "Revista do Rádio". E alguns amigos já andam escolhendo meus candidatos...

Pelos corredores de emissoras, encontramos "astros" e "astras" do sem-fio botocudo, os quais, aproximando-se, gritam, antes de "boa-tarde" ou "boa-noite":

— Olha! Sou candidato, êste ano, hein!

Aerton Perlingeiro, animador casamenteiro da senfilítica para ser vista, que aparece, aos sábados, no "vídeo" da gente, almoçando, casando, bebendo e pondo cavalo para correr na Gávea, telefonou, para saber de minha saúde.

Informei ao generoso Perlingeiro que estava com simples gripe, dessas que a gente apanha sem saber como, onde e por que, e êle, muito atencioso, acrescentou:

— Manuel de Nóbrega não é animador, porque o "Não durma no ponto" não é auditório. E' programa de relações públicas.

Agradeci, emocionado, o interêsse pelo meu bem-estar. E é assim que eu sei que está chegando o fim do ano...

Thiré

JAMAIS tolerei a maneira como Carlos Thiré fazia o "Sem censura". Tomando ares de terrível inquiridor com o dedo em riste, olhar ameaçador, parecendo pretender esmagar as pessoas que foram ali, com a melhor das intenções, apenas para dar entrevistas.

No entanto, nas segundas-feiras 24 e 31 de agôsto, Carlos Thiré se apresentou fazendo comentários sôbre assuntos de interêsse público, já então com motivos para falar zangado, pois focalizou a proibição imposta à mocinha Brenda Lee e casos de sonegação da carne.

Anotei no caderninho azul das louvaminhas a idéia de sugerir ao Thiré que passasse a realizar o "Sem censura" naqueles moldes, a focalizar sempre temas de atualidade, com violência, com honestidade.

Mas, a 31 do mês passado, o programa acabou, por haver chegado ao fim o contrato do anunciante.

De qualquer maneira, a sugestão vai ficar de pé, mesmo porque Carlos Thiré prometeu voltar: nada de entrevista mais. O caminho certo é o das duas últimas apresentações.

Televítima não é otário, para acreditar em entrevistas teatralizadas.

* * *

D'Artagnan

ROBERTO Duval é ator consciente. Completa-se com estudo, dedicação, disciplina, honestidade profissional. Qualquer um pode não gostar de seu trabalho, mas não lhe pode negar a vontade de acertar, respeitando sempre o público. E essas são virtudes que vêm faltando aos nossos melhores atores, tanto no teatro como na televisão.

Segunda-feira, em "O repórter da história", Roberto fêz o papel do bravo Carlos de Baatz, o d'Artagnan do romance histórico de Courtilz de Sandvaz e que veio a ser um dos quatro mosqueteiros do romance "Tres mosqueteiros", de Dumas Pai. Ora, o "O repórter da história", programa que não me canso de louvar, porque é bom mesmo, se destina a fazer revelações históricas. Roberto Duval é ator fiel aos textos que interpreta. E diante dêsses dois aspectos da coisa, fiquei numa dúvida cruel: o ex-cadete de Gascomha era canhoto?

No final do programa, o ator ergueu a espada com a mão esquerda. O detalhe pode ter passado despercebido até para o próprio intérprete, se é que não houve a intenção. Mas, para quem gosta do assunto e cata detalhes para estudos posteriores, foi visível. Não sei se as "Memórias de Artagnan" ou se "Três mosqueteiros" fazem qualquer referência ao "esquerdismo" da famosa figura que fêz frente até ao todo-poderoso Richelieu. E está aí uma coisa que eu gostaria de saber.

D'Artagnan era canhoto?

* * *

Itinerário

DIRCINHA Batista, às 13 horas, na TVTupi, cantando (como sempre) bem, falando bem, agradando sempre. Vale a pena. • — Vale a pena, igualmente, Lana Bittencourt, às 20 horas, na Rádio Tupi. • Pela Rádio Ministério da Educação, às 21 horas, Conjunto de Música Antiga, sob a direção de Borislav Tschorbov. • — E Leon Eliachar, às 20.05, na TV-Rio.

HOJE, NA TELEVISÃO

CANAL 6: 12,00 — Meio-dia; 13,00 — O assunto é Dircinha; 13,30 — Telesespertino; 14,00 — Colegio do ar; 14,30 — Cinema em casa; 16,00 — Clube do lar; 17,00 — Teatro das cinco; 18,00 — Lar, doce lar; 19,00 — Semanário; 19,25 — Circo; 20,00 — Repórter Esso; 20,20 — Alô, querida; 20,40 — Feijão, arroz e alegria; 21,10 — Musical; 22,00 — Reportagem; 22,20 — Problemas brasileiros; 22,50 — Panorama.

CANAL 9: 18,00 — Música e imagens; 18,30 — Teverama; 19,00 — TV de brinquedo; 19,30 — Entrevistas absurdas; 19,45 — Telenovela; 20,05 — Ivon Curi; 20,30 — Intimidade; 21,00 — Hebe comanda o espetáculo; 21,30 — Dono da felicidade; 22,00 — Telenovela; 22,25 — Teleteatro das quartas; 23,00 — O repórter da cidade.

CANAL 13: 16,55 — Rio, cinco para as cinco; 18,00 — Aulas de inglês; 18,35 — Charme para o seu charme; 19,10 — Roteiro das artes; 19,40 — Esportes; 19,45 — Atualidades; 20,05 — Leon Eliachar; 20,35 — Bolada; 21,10 — Audições; 22,00 — Silveira Sampaio; 22,35 — Política com "P" maiúsculo; 23,05 — Atrações; 23,50 — Nosso informativo.

Amanhã em Brasília o Congresso dos Críticos

Artes — Antônio Bento

PELO avião da carreira da Panair, chegará hoje ao Rio, procedente de Paris, a mais numerosa delegação de críticos estrangeiro que participará do Congresso de Brasília, a inaugurar-se amanhã. De Roma, de Genebra, de Londres e de Nova Iorque, já desembarcaram nesta capital, desde o último domingo, vários congressistas. A partida para Brasília será realizada amanhã cedo do aeroporto Santos Dumont.

Segundo o regulamento baixado pelo órgão brasileiro da AICA, serão instalados em Brasília, amanhã (quinta-feira) os trabalhos do Congresso Extraordinário realizado pela Associação Internacional de Críticos de Arte. Em seguida, serão realizadas sessões em São Paulo e Rio, onde o Congresso se encerrará. A finalidade do conclave será o estudo de temas relativos à «cidade nova, síntese das artes».

1 — O Congresso será realizado de amanhã a 24 do corrente.

2 — Será presidido pelo presidente da Associação Internacional de Críticos de Arte, sr. James Johnson Sweeney (Estados Unidos), pelos vice-presidentes da Associação, sr. G. C. Argan (Itália), Raymond Cogniat (França), Grgo Gamulin (Iugoslávia), Will Grohmann (Alemanha, H. L. C. Jaffe (Holanda), Mário Pedrosa (Brasil), Soichi Tominaga (Japão), e pelo presidente da Seção Brasileira, sr. Sérgio Milliet, Haim Gamzu (Israel), J. Crespo de la Serna (México) (Bélgica).

3 — O Congresso será dirigido pelo Comitê de Organização. A secretária geral dos trabalhos será mme. S. Gille-Delafon, secretária geral da AICA. Um secretário adjunto dirigirá a organização material do Congresso. E nomeado secretário adjunto o sr. José Roberto Teixeira Leite.

4 — As línguas oficiais do Congresso são o inglês e o francês. Tôdas as publicações do Congresso serão obrigatòriamente traduzidas em português.

5 — As sessões de trabalho do Congresso se realizarão em Brasília — 17, 18 e 19; em São Paulo — 20 e 21; e no Museu de Arte Moderna do Rio de Janeiro — 22, 23 e 24.

6 — Tomarão parte nos trabalhos do Congresso as pessoas especialmente convidadas, os membros societários e os membros aderentes da AICA.

7 — Relatores foram indicados para os diversos temas a serem estudados. Serão distribuídos entre os congressistas resumos dos relatórios que não devem ser lidos. O presidente da sessão organizará os debates, consultando prèviamente os relatores.

8 — Os relatores enviaram um resumo de seus relatórios (de duas páginas dactilografadas no máximo), em dois exemplares, ao secretário geral da AICA, 140, Rue du Faubourg Saint-Honoré, Paris 8e., a fim de ser multigrafado.

9 — Os relatórios serão distribuídos aos congressistas no início do Congresso. Os congressistas que desejarem obter exemplares dos relatórios antes dessa data deverão pedi-los ao secretário geral da AICA.

10 — Os congressistas que desejarem usar da palavra durante os debates deverão obter para êsse fim a autorização do presidente da sessão.

11 — Nas sessões do Congresso, os relatores chefes de grupo terão 20 minutos para apresentar o seu relatório, e os relatores inscritos, 10 minutos. As intervenções feitas pelos congressistas não deverão ir além de 5 minutos.

Os temas serão os seguintes: «A Cidade Nova», «Urbanística», «Técnica e Expressividade»; «Da Arquitetura», «Das Artes Plásticas», «Das Artes Industriais», «A Educação Artística» e «Situação das Artes na Idade Moderna». Cada um dêsses temas será relatado por um ou vários críticos, desdobrando-se em diversos subtemas.

O próximo concêrto da OSB

TERÁ lugar no próximo sábado, às 16 horas, no Teatro Municipal, o 8.º concêrto da presente temporada da Orquestra Sinfônica Brasileira para o seu quadro social. Nesse concêrto teremos a participação de dois nomes dos mais prestigiosos da música brasileira e cujos méritos artísticos têm sido reconhecidos em todo o mundo: o maestro Eleazar de Carvalho e o pianista Arnaldo Estrêla. O programa será integrado pelas seguintes obras: A. Tcherepnin — «Oração Sinfônica pela Paz», escrita especialmente para a abertura do III Festival das Américas, realizado em combinação com os Jogos Pan-Americanos; Brahms — Concêrto n.º 1 em ré maior para piano e orquestra; Villa Lobos — Ualalocê (do Oratório «O Descobrimento do Brasil»); e Strauss — Assim Falava Zaratustra.

XI Salão de Belas Artes de Primavera

A ASSOCIAÇÃO dos Artistas Plásticos Contemporâneos (ARCO) comunica aos seus associados que recebeu, por intermédio do seu conselheiro Frank Schaeffer, o regulamento e fichas de inscrição do II Salão de Primavera a ser realizado em Curitiba, Paraná, entre os dias 3 e 17 de outubro de 1959. As inscrições deverão ser feitas de 1.º a 18 de setembro, assim como a entrega dos trabalhos. Serão conferidos os seguintes prêmios: uma medalha de ouro, duas medalhas de prata, três medalhas de bronze, menções honrosas, além de diversos prêmios em dinheiro e prêmio de Aquisição. Os trabalhos deverão ser enviados para a secretaria do Clube Concórdia, Curitiba, Paraná.

9.º Concêrto da "ABC" pró-arte

O 9.º concêrto da série destas sociedades será realizado no Teatro Municipal, a 18 de setembro, às 21 horas, com um programa de artistas alemães, Hermann von Beckrath, violoncelista conhecido na Europa, e a grande intérprete dos Lieder, Marion Matthaeus, que acaba de obter sucesso como participante da ópera alemã.

O programa será dividido em duas partes, sendo a primeira com obras de Boccherini, Beethoven e Schubert para violoncelo, e a segunda com uma série de lieder de Schumann, Brahms, Wolf e Strauss. Ticket número 9.

Arte de encadernar

INAUGURA-SE amanhã, às 17 horas, no saguão da Biblioteca Nacional, uma Exposição da Arte de Encadernar, que mostrará ao público como nasce uma encadernação e as modernas concepções da arte de encadernar os livros. Reuniram e organizaram a mostra os seguintes artistas: Leopoldo Berger e seu filho Ernesto; era Maria Goldring com seus alunos; sra. Berenice Magdaleno, sr. A. Siqueira Campos, e os colaboradores Orlando L. Alcântara e Sebastião M. Almeida.

Trate de assuntos financeiros

Astrologia — Prof. Mirakoff

HOJE, 16 (quarta-feira) — Lua Cheia às 20h16m. Bom dia para tratar de assuntos jurídicos ou financeiros, podendo também fazer observações astrais e psíquicas.

ACONTECERÁ HOJE AO LEITOR

Segundo as possibilidades felizes ou não de hoje, com horas e números promissores para os leitores nascidos em qualquer dia, mês e ano nos períodos abaixo:

ENTRE 22 DE DEZEMBRO E 20 DE JANEIRO (Capricórnio)

O horário sistemático no trabalho deverá ser o ponto de apoio para a sua despreocupação e a sua garantia no futuro. Todas as informações sôbre suas atividades deverão ser colocadas em agendas para economia de tempo e evitar prejuízos futuros. 8, 9 e 15; 44, 53 e 71 (horas e números).

ENTRE 21 DE JANEIRO E 18 DE FEVEREIRO (Aquário)

Sua intuição deverá estar em plena vigor hoje com a fôrça da Lua Cheia. Aproveite-a em negócios de vulto e para aumentar seu círculo de relações. 7, 11 e 22; 34, 54 e 77 (horas e números).

ENTRE 19 DE FEVEREIRO E 20 DE MARÇO (Peixes)

Impulsione suas emoções para o lado afetivo, e descobrirá as origens de muitos males. Ampare seus bens comprando imóveis. 1, 11 e 21; 45, 65 e 77 (horas e números).

ENTRE 21 DE MARÇO E 20 DE ABRIL (Áries)

Suas atitudes deverão ser espontâneas e lógicas para não sofrer consequências e danos. Ocasião para pedido de um pessoal de contabilidade. 6, 17 e 19; 34, 55 e 66 (horas e números).

ENTRE 21 DE ABRIL E 20 DE MAIO (Touro)

Não se perturbe com mudanças de atitudes e de interêsses, pois a Lua Cheia trará desejos novos e mais insistentes. 6, 9 e 14; 56, 74 e 88 (horas e números).

ENTRE 21 DE MAIO E 21 DE JUNHO (Gêmeos)

Aumente seu prestígio fazendo um pouco mais de economia e sabendo aproveitar melhor o tempo. 7, 8 e 16; 33, 54 e 70 (horas e números).

ENTRE 22 DE JUNHO E 22 DE JULHO (Câncer)

Acredite nas suas possibilidades e arroje-se aos campos mais rendosos, aproximando-se dos que podem gastar. 7, 8 e 15; 44, 64 e 78 (horas e números).

ENTRE 23 DE JULHO E 23 DE AGOSTO (Leão)

Suas contas estão bem controladas, amparadas e muito bem influenciadas pela Lua Cheia a partir das 20 horas. Cuide da saúde, alimentando-se bem. 5, 8 e 11; 45, 64 e 77 (horas e números).

ENTRE 24 DE AGOSTO E 22 DE SETEMBRO (Virgem)

A criatura amada será sempre um estímulo para novos empreendimentos e dará motivo a impulsos desconhecidos e incontroláveis. 8, 9 e 17; 56, 74 e 93 (horas e números).

ENTRE 23 DE SETEMBRO E 20 DE OUTUBRO (Libra)

Novos caminhos se abrirão e não permita que sombras ou fantasmas perturbem a marcha dos acontecimentos. 6, 9 e 19; 33, 40 e 62 (horas e números).

ENTRE 21 DE OUTUBRO E 22 DE NOVEMBRO (Escorpião)

Dedique especial atenção aos seus problemas morais e aja com segurança em favor da própria saúde, para não prejudicar sua vida de relações. 9, 10 e 11; 55, 65 e 78 (horas e números).

ENTRE 23 DE NOVEMBRO E 21 DE DEZEMBRO (Sagitário)

Sua vida estará muito mais em dependência dos parentes e por isso saiba refletir antes de tomar qualquer atitude. 8, 9 e 21; 45, 65 e 78 (horas e números).

DR. BOAVISTA NERY
CLINICA MEDICA
RUA ALVARO ALVIM 21
14º and. Sala 1406 — Têrças Quintas e Sábados das 14 às 18 hs — Tel: 52-0150

'A grande ilusão' (2)

Cinema — Décio Vieira Ottoni

JEAN Renoir é o diretor francês genuinamente clássico, entre os líricos e românticos que a crítica de cinema, por falta de método, costuma enquadrar no classicismo. Seu talento, revelado na terceira fase da "avant-garde", chegou naturalmente à plenitude com o florescimento do realismo no cinema francês, a grande escola que cultivou no século XX a melhor herança que recebemos do século XIX: a consagração da arte e da civilização, do conteúdo e da forma, como uma unidade indivisível.

No longo capítulo dedicado aos realistas do cinema francês Jean Renoir ocupa um lugar destacado, tão importante (ou mais importante) do que Marcel Carné, René Clair, Jacques Feyder e Claude Autant Lara, mas o elemento realista na sua obra é subsidiário do substrato essencial que é a forma clássica. Em cêrca de três dezenas de filmes que realizou durante três décadas, houve uma constante invariável em tôda essa obra: o tratamento clássico que tornou o grande diretor admirado tanto pelos cineastas soviéticos como pelos inglêses, americanos ou franceses.

E Renoir mesmo não cansa de repetir que "sempre existiram duas formas de espírito — a romântica e a clássica". Sua ambição — diz o diretor de "La Bête Humaine" — "ainda que às vêzes não a atinja, sempre foi a de ser um clássico". Mas o romantismo do século anterior, provocando a reação realista no romance e no teatro francês, condicionou o cinema a textos fortemente veristas e a prova disso é que Renoir transportou para o cinema, a partir de 1925, as expressões mais caracterizadas do realismo e do naturalismo francês: "Nana" (de Émile Zola), em 1925, "Madame Bovary", de Gustave Flaubert (em 1934), "La Bête Humaine", novamente de Zola, em 1938.

E' EXCUSADO dizer que estas três obras-primas do realismo francês são também consideradas as mais representativas do neo-classicismo, assim como ninguém ignora que elas não evitaram os fundamentos do romantismo que transbordou do século XIX. Ema Bovary é a personificação do conflito entre o ideal romântico e a realidade crua sob um tratamento psicológico em que repousa ainda hoje a técnica dos romancistas modernos. "A Besta Humana" é uma obra clássica que domina os impulsos mais selvagens da alma, e "Naná" é uma mistura de Dalila com Marguerite Guathier.

O espírito clássico, que é a sua forma de vida mental, Jean Renoir dominou neste filme de 1937. Em "A Grande Ilusão" êle se libertou dos textos que por questão de probridade artística não adaptou ao seu conceito e produziu a obra maior do cinema clássico. A nostalgia de Eric von Stroheim e a do próprio Renoir ao apresentar o filme logo o marcam como uma grande obra contida aos limites da tragédia raciniana: seus heróis vão ao encontro da aventura e da morte por submissão a um destino, não importando o jôgo dos vencedores e vencidos. A guerra não os embrutece pela violência nem lhes amaina a bravura e, através de um diálogo entre Stroheim e seu prisioneiro (Pierre Fresnay), se antevê o desprêso que os dois nobres votam à ascenção da classe média que se destaca na guerra (representada por Jean Gabin, um oficial filho de operários).

Os autores clássicos testemunharam e relataram as guerras como se elas fossem uma arte nobre e de prática necessária para o exercício das virtudes da nobreza. Dominavam continentes inteiros sem saber como utilizariam seus domínios. Já os bárbaros se expandiam em suas expedições conquistadoras por necessidade de alimentos, assim como em nosso século a classe média o proletariado em ascenção fazem as guerras pelos mesmos motivos que impeliram os povos bárbaros às suas conquistas.

DOENÇAS DA PELE
Sífilis Câncer Eczemas Verrugas Espinhas Queda do Cabelo Furúnculos etc.
Dr. Agostinho da Cunha
Assembléia, 73 Tel. 42-1155 e 45-1318 Das 16 às 19 horas

Escolha a mais bela da Guanabara e ganhe uma viagem a Paris

Voto para "Rainha da Guanabara" em ....

que freqüenta a praia de ....

Nome do votante ....

Cidade .... Bairro ....

— Este 'coupon' deve ser enviado à "Revista da Sociedade — suplemento dominical do DIÁRIO CARIOCA — av. Rio Branco, 25 (sobreloja). Qualquer jovem bonita pode ser candidata, e você, leitor, estará concorrendo ao sorteio de uma viagem a Paris.

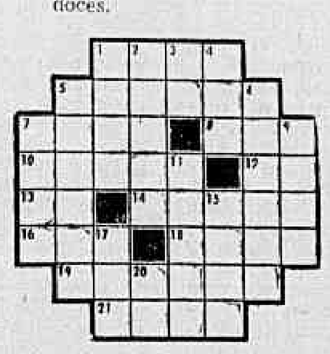

Passatempo

R. Portella

HORIZONTAIS:

1 — Água em estado sólido, cristalizada.
5 — Revolvido.
7 — Alga filamentosa das águas doces.
8 — Época, período.
10 — Querido com predileção.
12 — Despido.
13 — A 18a. letra grega.
14 — Atrever-se a.
16 — Mau cheiro (brasileirismo do Centro e do Nordeste)
18 — Oferenda em cumprimento de promessa.
19 — Arrogante: orgulhoso.
21 — Vento brando.

VERTICAIS:

1 — Parte central amarela do ôvo das aves.
2 — Emigração.
3 — Estudel.
4 — Composição poética dividida em estrofes simétricas.
5 — Arte de exprimir o pensamento por meio de gestos.
6 — Enfeite.
7 — Cidade e município do Pará.
9 — Nome p. masculino.
11 — Escutar.
15 — Surra, tunda.
17 — Fileira.
20 — Pronome pessoal da 2a. pessoa do singular.

MUSICAL ITALIANO NO ART

Irene Gama (foto acima) principal intérprete de "FIGARO, BARBEIRO DE SEVILHA", produção da Art Films que estará segunda-feira próxima nas telas dos cinemas Art Palácio

Próximos Lançamentos

UM REI EM NOVA YORK ÊSTE MÊS NO FLÓRIDA

A Companhia Cinematográfica Franco-Brasileira estará exibindo, ainda êste mês, nos cinemas Ópera (Praia de Botafogo) e Flórida (Copacabana), a comédia "Um Rei em Nova Iorque" (A King in New York), produção do extraordinário Charles Chaplin, que é também o principal intérprete. Trata-se da história divertida e humana de um monarca europeu destronado, que foge para os Estados Unidos em busca de sua liberdade ameaçada e nesse país se envolve em situações as mais complicadas. No elenco, a beleza perturbadora e o grande talento de Dawn Addams.

Antônio "Tony" Aguilar é o principal intérprete de "Vingança de um Bandoleiro" (El Rayo de Sinalca), filme mexicano dirigido por Roberto Gavaldon (fotografia de Gabriel Figueroa) que a Impreial Filmes vai apresentar segunda-feira próxima nos cinemas que formam o circuito do Império. História do famoso bandido Heraclio Bernal. Lindas canções de autoria de famosos compositores astecas. No elenco, Chuls Prieto, Rodolfo Landa, Angel Infante.

MUSICAL ITALIANO NO ART-PALACIO

Os cinemas Art Palácio (Méier e Copacabana) estarão apresentando, segunda-feira próxima, o musical "FIGARO, BARBEIRO DE SEVILHA", uma produção da Art Films (em cinemascópio) com Irenne Genna e Titto Gobbi nos principais papéis.

"WESTERN"

"EMBOSCADA HERÓICA", "western" em cinemascópio e tecnicolor com Steve Cochran é a atração da próxima segunda-feira (apresentação da Allied Artists) nos cinemas do circuito Plaza. No elenco, Diane Brewster, Gale Robbins e Leo Gordon.

GRANDE ELENCO

James Stewart, Kim Novak e Jack Lemon são os principais intérpretes de "SORTILÉGIO DO AMOR", uma produção Phoenix em cinemascópio e tecnicolor baseada numa peça de John Van Druten que obteve grande êxito na Broadway. Apresentação da Columbia Pictures segunda-feira próxima nos cinemas do circuito São Luís. No elenco, Ernie Kovacs, Hermione Gingold, Elsa Lanchester e Jaice Rule. Direção de Richard Quine.

"CAÇADORA"

Os cinemas do circuito Azteca vão apresentar na próxima segunda-feira a produção da Pelmex "DIANA, A CAÇADORA", com Ana Luisa Peluffo no principal papel. Trata-se de um filme integrante da Seleção de Ouro Pelmex que provocou por parte da Liga de Decência Mexicana os mais calorosos protestos em virtude da estrêla aparecer na película inteiramente despida.

POLICIAL ALEMÃO NO PALACIO

O famoso ator Peter Voss (foto acima) é o principal intérprete de "PETER VOSS, LADRÃO DE MILHÕES", produção da UFA que a União Cinematográfica Brasileira vai apresentar a partir de amanhã nos cinemas do circuito Palácio

GRANDE HOTEL ESTORIL
LIDERANDO OS HOTEIS DO E. E. SANTO
VITÓRIA — E. E. SANTO
O maior, o mais luxuoso e o mais moderno Hotel do Estado
End. tel.: — ESTORIL — Tel.: * 2217

Federação Nacional dos Trabalhadores em Transportes Marítimos e Fluviais

EDITAL DE CONVOCAÇÃO

A Diretoria da Federação Nacional dos Trabalhadores em Transportes Marítimos e Fluviais convoca os senhores Conselheiros a comparecerem a Assembléia-Geral Ordinária que se realizará no próximo dia 16, às 17 horas, em sua sede social, sito na Rua Camerino n.º 128 — 11.º andar, com a seguinte

ORDEM DO DIA

a) Leitura, discussão e votação da Previsão Orçamentária para o ano de 1960, com o parecer do Conselho Fiscal.

Rio de Janeiro, 11 de setembro de 1959

THAUMATURGO GAYO
Presidente

RONDÓ dos Cavalões

Bílhete ao Pangaré

Velho amigo Pangaré,
A sua notinha, publicada na sexta-feira p.p., me deixou muito sensibilizada, pode crer. E quando um elogio vem de quem não é muito pródigo, em elogiar, vale mais, num é? «Merci, de tout coeur», amigo Pangaré.

E agora vamos a uns protestos. Tenho que protestar contra duas coisas que você escreveu. Primeiro: é, ainda, sôbre o meu H. Inah, sem H, e nome feio, (no bom sentido, hem, Pangaré) por isso faço questão, fechada, do H. E, depois, eu fui registrada com H, ora bolas! E se o seu «chefe da disciplina ortográfica» não estava dormindo, quando a inteligência passou, êle devia saber que nome próprio num tem nada com as regras de português, e, portanto, ninguém pode mudar o nome dos outros. Pelo menos quando o dono protesta, num se deve insistir. Você num acha? Diga isso ao seu «chefe da disciplina ortográfica», pra ver, se, da próxima vez, êle vai continuar teimando. Se continuar, ja sabe; tava mesmo dormindo etc., etc.

Segundo protesto: A minha «menina» Typhoon's Daughter não é um «animalzinho de modesta categoria» como você disse. Tenho boas razões pra acreditar ser, ela, um pouquinho papa-fina, sabe? Pode ser que a gente se engane, num é? Pode ser... O futuro dirá se estou certa, ou não. Ou se você é que estava certo.

E agora quero corrigir um pequeno engano seu: eu não estava «esperando a turma enfraquecer» pra correr a minha «menina». Ninguém fica um ano e dez meses, com um cavalo so box, à espera que a turma enfraqueça. Nada disso, Pangaré. A gente pode esperar, mas não tanto assim. De fato, como você disse eu estava levando a «garôta» com muito cuidado, e muita paciência, porque ela sofreu vários contratempos, e eu QUERIA ter a enorme satisfação de ver a «neta», que nasceu na minha granja, em Corrêas, e foi criada no «galinheiro», correr, e ganhar. Daí todo o meu cuidado, e tôda a minha paciência. Fui recompensada. (Tenho a dizer que a sua notinha também fêz parte da minha recompensa, meu velho amigo Pangaré).

E, por hoje, é só. E fico esperando, na próxima, o Inah, COM H.

*

Notinha prô Chico 20.000: Já que o Jockey Club, não dispõe, como você me declarou, de 800 contos, pra fazer uma piscina prós cavalinhos, sugiro que você faça uma «vaquinha» entre os proprietários. Vocês num estão pedindo dinheiro prós sócios, pra botar na sede nova? Então!...

INAH DE MORAIS

Corridas na Gávea: sábado e domingo

Corrida de sábado

PRIMEIRO PAREO — AS 13h40 — 1.300 METROS — CR$ 80.000,00

		Ks
1—1	Estrilo	53
2—2	Damau	52
3	Zepelin	55
3—4	Pic-Nic	55
5	Arma	55
4—6	Hurlingham	53
7	Muscari	55

SEGUNDO PAREO — AS 14h10 — 1.300 METROS — CR$ 80.000,00

		Ks
1—1	Quebrafogo	55
2—2	Zil	55
3	Prometheu	55
3—4	Curriculum	58
5	Gravataí	55
4—6	Zulu	55
"	Zimbo	55

TERCEIRO PAREO — AS 14h40 — 1.900 METROS — CR$ 72.000,00

		Ks
1—1	Sauterne	50
2—2	Kartum	52
3	Rabaz	50
3—4	Love Affair	54
5	Bicão	50
4—6	Encontracado	60
7	Vig	50

QUARTO PAREO — AS 15h10 — 1.400 METROS — CR$ 100.000,00 — "HANDICAP ESPECIAL"

		Ks
1—1	Orange	52
2	Xantipa	51
2—3	Dianela	51
"	Drósara	51
3—4	Xuna	55
	Peregrina	51
6	Typhoon's Daughter	50
4—7	Tzarina	55
8	Deasy	51
9	Quitare	53

QUINTO PAREO — AS 15h40 — 1.500 METROS — CR$ 70.000,00

		Ks
1—1	Procurador	50
2	Xun	54
2—3	Sputnik	56
4	Tordo	55
3—5	Habilidoso	56
6	Ximana	54
7	Fortunata	54
4—8	Etchika	54
9	Horário	56
10	Don Alex	56

SEXTO PAREO — AS 16h10 — 1.300 METROS — CR$ 80.000,00 (Betting)

		Ks
1—1	Fineza	55
3—5	Parabela	55
4	Intriga	55
2	Zanga	58
6	Sabon	55
2—3	Vingança	55
7	Escritora	55
4—8	Formosa	58
9	Pilar	58
10	Lorette	55

SETIMO PAREO — AS 16h45 — 1.600 METROS — CR$ 120.000,00 — (Betting) — PROVA ESPECIAL

		Ks
1—1	Karé	58
2	Red Cap	55
3	Bicão	53
2—4	Cochise	57
5	Cotoxó	60
6	Numantino	51
3—7	Pernot	60
8	Ismael	60
9	Daruvel	51
4—10	Xenxem	51
11	Myron	50
"	Destroyer	51
"	Encomendado	53

OITAVO PAREO — AS 17h20 — 1.600 METROS — CR$ 85.000,00 (Betting)

		Ks
1—1	Espresso	55
"	Estilhaço	55
2—2	Tio Godoy	55
3	Zangado	56
3—4	Volteio	55
5	Benzador	53
6	Karusal	55
4—7	Kill	55
8	Mercúrio	55
"	Monte Branco	55

Corrida de domingo

PRIMEIRO PAREO — AS 13h40 — 1.400 METROS — CR$ 70.000,00

		Ks
1—1	Mister X	52
2	Dom Caito	58
2—3	Campi	58
4	Cascador	54
3—5	Cachito	58
6	Galeón d'Or	54
4—7	Juar	54
8	Winetbou	56

SEGUNDO PAREO — AS 14h10 — 1.400 METROS — CR$ 80.000,00

		Ks
1—1	Diavolessa	55
2—2	Mexica	55
3	Florator	55
3—4	Malta	55
5	Luz Bonita	55
4—6	Palomita	55
7	Mayflower P.	55

TERCEIRO PAREO — AS 14h40 — 1.400 METROS — CR$ 50.000,00

		Ks
1—1	Melusina	56
2	Malta	54
2—3	Juquia	60
4	Clara	58
3—5	Tia Polona	54
6	Cordilha	56
7	Mariska	50
4—8	Inglesa	52
9	Galga	56
10	Dejuba	52

QUARTO PAREO — AS 15h10 — 2.000 METROS — CR$ 84.000,00

		Ks
1—1	Frontenac	60
3—3	Porcetal	56
"	Selval	56
2—2	Ronai	54
4	Prelude	50
4—5	McWays	54
6	[illegible]	50

QUINTO PAREO — "GRANDE PRÊMIO GUANABARA" — AS 15h40 — 3.000 METROS — CR$ 300.000,00

		Ks
1—1	Endymion	56
2—2	Novo Mundo	59
3—3	Verdugo	59
"	Verbo	59
4—4	Escorial	56
"	Lohengrin	56

SEXTO PAREO — AS 16h10 — 1.400 METROS — CR$ 80.000,00 — (Betting)

		Ks
1—1	Regelado	55
2	Engual	55
2—3	Moiu	55
4	Rey Mago	55
3—5	Farseur	55
6	Arrendariz	58
7	Catan	55
4—8	Mustard	55
9	Estudioso	55
10	Labor	55

SETIMO PAREO — AS 16h45 — 1.400 METROS — CR$ 50.000,00 — (Betting)

		Ks
1—1	Jack Fruit	58
2	Jarucatiá	60
2—3	Candufo	56
"	Bandolim	54
3—4	Malin	54
4—6	Souvenir	58
5	Wisnitz	53
7	Boulevard d'Or	54
8	Rabelais	60

OITAVO PAREO — AS 17h20 — 1.400 METROS — CR$ 50.000,00 — (Betting)

		Ks
1—1	Long Legs	58
2	Desplante	60
2—3	Ile de France	55
4	Impatiens	52
3—5	Festo	52
6	Janczur	50
4—7	Sinhô	56
8	Tio Luiz	54
9	Hivam	50

ROBERTO MONTEIRO DE BARROS
PROJETOS E CALCULOS
Rua Piauí 519 — Tel.: 4-5850
CARMO — BELO HORIZONTE

O G. P. CONDE DE HERZBERG

O Grande Prêmio Conde de Herzberg, realizado domingo último, teve como vencedor Hyperio, montado por Luiz Diaz. No Salão das Rosas, após a prova, a diretoria do Jockey Club Brasileiro, por seu presidente, saudou, ao ser servida uma taça de champagne, o casal Dr. Julio Capua, proprietário do excelente potro nacional. A foto acima foi tirada nessa ocasião

Keliana não quis correr

KILIANA fracassou como uma das mais apostadas da reunião do último sábado no Hipódromo da Gávea.

Jobel Tinoco, que foi o jóquei da égua, procurou o livro de ocorrências para registrar o fato, estranhando a má exibição da pupila de Carlos Ribeiro.

QUEIXAS E RECLAMAÇÕES

Sôbre as duas últimas reuniões disputadas no Hipódromo da Gávea, foram registradas as seguintes queixas.

SÁBADO

1.º Páreo — G. Almeida (Diavolessa) declarou que quando foi dada a partida sua pilotada estava com a cabeça virada, atrasando-se bastante com isso e durante o percurso vinha correndo assustada.

2.º Páreo — H. Cunha (Fleur Bleu) declarou que não sabe a que atribuir sua pilotada não querer largar.

7.º Páreo — O. Ulloa (Vatapá) declarou que, na partida, foi fechado pelos seus competidores de fora, obrigando-o a levantar, ficando assim bastante atrasado.

DOMINGO

2.º Páreo — J. Tinoco (Keliana) declarou que, desde a partida até o vencedor, sua pilotada não quis correr, apesar de sempre exigida.

3.º Páreo — E. Furquim (Mojú) declarou que, ao ser dada a partida, seu pilotado se virou correndo para dentro, prejudicando assim um pouco a Mustard (A. G. Silva).

4.º Páreo — A. Santos (Mitsouko) declarou que, desde a partida, seu pilotado vinha querendo desgarrar e, ao entrar na reta, o mesmo não quis mais acompanhar a carreira.

5.º Páreo — Rodolfo Costa (treinador de Irish Rose) declarou que sua pensionista não correspondeu às boas performances, não sabendo a que atribuir.

6.º Páreo — E. Castillo (Rose Reine) declarou que, na partida, sua pilotada, estando atravessada, largou mal. Valdemar Attianesi (treinador de Betty) declarou que espera melhor corrida de sua pensionista numa raia melhor, pois esta estava muito pesada. Cornélio Ferreira (treinador de Rose Reine) declarou que não gostou da corrida de sua pensionista, pois a mesma possuía bons trabalhos, que aliás não confirmou. Vai inscrevê-la e espera melhor carreira. Os seus trabalhos eram 83" os 1300 e 35" o apronto.

LUCHO GATICA REAGE BEM: TRÊS TENDÕES OPERADOS

Turfe no Sul

PÔRTO ALEGRE, 15 (Da Sucursal do DC) — Movimentadíssimo «kerb» turfístico terão os turfistas pôrto-alegrenses, pois nada menos de 4 reuniões estão programadas. Quinta-feira, no hipódromo Canoense serão disputadas as primeiras provas, sábado e domingo realizar-se-ão as reuniões normais do Jockey Club do Rio Grande do Sul, e na têrça-feira haverão corridas beneficentes também no hipódromo dos Moinhos de Vento.

•

Um consórcio de turfistas gaúchos, adquiriu do Haras Bageense 4 animais de 2 anos, que deverão participar da Exposição do Jockey Club do Rio Grande do Sul. Pimpinela Escarlate (Galeon em Roedora), Memorandum (Galeon em Malva Rosa) irmão germano de Tirafogo, Pedra Azul (Galeon em Cae-Cae) irmão germano de Cuba, e Las Piedras (His Higness em Miss Copacabana) são os produtos que foram adquiridos ao Haras Bageense.

•

Domingo no Hipódromo dos Moinhos de Vento será corrido o Grande Criterium, na distância de 2200 metros com dotação maior de Cr$ 120.000,00. Os melhores animais de 3 anos foram anotados nesta prova, notando-se apenas as ausências de Dark Performer, que correrá na turma, e Galoper Light em tôrno do qual havia muita propaganda. Saitan, que atuou apenas duas vêzes no prado local, transformando ambas em vitória, reaparecerá no clássico contando com chance acentuada. São os seguintes os animais anotados no Grande Prêmio J. C. do Rio Grande do Sul. (Grande Criterium). Ourodá. Carbonífera. Zano. Sol de Maio. Hontem. Lady Esmeralda. Longo. Pontal. De aRinha. Saitan e Marcineiro.

•

Está causando confusão entre os turfistas locais a programação do J. C. de Canôas, entrosada com à do J. C. do Rio Grande do Sul. Quinta-feira vários animais estão anotados em Canôas em páreos de 1000 metros, e sábado estão novamente inscritos nos Moinhos de Vento em páreos de distância superior à 1600 metros. Se houver treinador capaz de fazer um animal resistir à esta maratona, então tiraremos o chapéu.

•

Com destino ao Haras do Arado, deixarão as dependências do Estude Arado nos Moinhos de Vento, as nacionais. Dark Stone (D. Warrior e S. Bridge), Dark Oriflame (D. Warrior e Ourografia), Esênsula (Estoc e Al Leluia), e Clan (Cadir e Ksarica). Estas quatro éguas passarão à reforçar o plantel do Arado, o melhor Haras do sul, sem favor nenhum.

BOA AJUDA

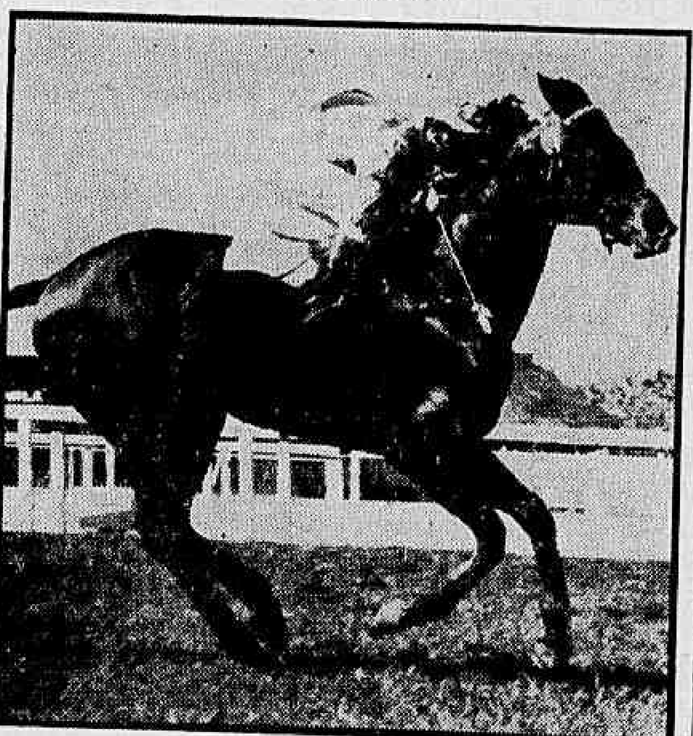

VERBO que aparece na foto, estará em atuação de reaparecimento no próximo domingo. Enfrentará os três quilômetros do G. P. "Guanabara" como um dos azares da competição. Em pista de grama leve, levando-se em conta sua boa forma atual é candidato à formação da dupla, já que ninguém anda acreditando na derrota de ESCORIAL.

Montarias para os páreos de amanhã

1º PAREO — às 13,40 horas — 1.600 Metros — Cr$ 70.000,00

		Ks
1—1	Sans Risque, E. Castillo	56
2	Corvette, P. Fontoura	56
2—3	Clareta, J. Carlindo	56
4	Amoureuse, J. G. Silva	56
3—5	Lousiane, A. Bolino	56
6	Kabilda, J. Tinoco	56
4—7	Katuska, M. Henrique	56
8	Miralua W. Andrade	56

2º PAREO — às 14,10 horas — 1.400 Metros — Cr$ 60.000,00

		Ks
1—1	Donatrice, A. Rodecker	52
2	Kumacáa, J. Santos	52
2—3	Veuve Clicquot, J. Portilho	58
4	Libra, G. Almeida	58
3—5	Mme. Senatore, J. Silva	52
6	Urupanan, Não corre	58
8	Kalmea, M. Silva	52
4—7	Balcânica, L. Rigoni	58
9	Loló, L. Santos	58

3º PAREO — às 14,40 horas — 1.600 Metros — Cr$ 50.000,00

		Ks
1—1	Itapagé, J. Ramos	54
2	Almei, A. Bolino	60
2—3	Flamingo, L. Rigoni	58
4	Asilado, L. Diaz	58
3—5	Uarú, W. Andrade	54
6	Gilvus, J. Tinoco	58
7	Altimetro, A. G. Silva	54
4—8	Fogareiro, Não Corre	60
9	Gorse, J. G. Silva	54
10	Jebell, J. Graça	54

4º PAREO — às 15,10 horas — 1.400 Metros — Cr$ 50.000,00

		Ks
1—1	Bourgogne F. Irigoyen	58
2	Jeton A. Portilho	58
2—3	Garrafão, M. Silva	58
4	Champollion, J. Portilho	58
3—5	E. Choclo, P. Fernandes	58
6	Penstock, D. Moreira	58
7	Tio Ernesto, J. Graça	58
4—8	Tiger, J. G. Silva	58
9	Isleros, A. Ricardo	58
10	Gato Lindo, J. Carlindo	58

5º PAREO — às 15,40 horas — 1.500 Metros — Cr$ 70.000,00

		Ks
1—1	Xira, L. Rigoni	56
2	My Fair Lady, A. G. Silva	56
2—3	Orimã, A. Santos	56
4	Lily Rose, J. Carlindo	56
3—5	Juju, P. Fernandes	56
6	Carmen's Choice, A. Ricardo	56
7	Kobyla, M. Silva	56
4—8	Quetalona, F. Irigoyen	56
9	Dalila, A. Bolino	56
"	Lousiane, L. Santos	52

6º PAREO — às 16,10 horas — 1.600 Metros — Cr$ 70.000,00 — BETTING

		Ks
1—1	Orwell, A. Santos	56
2	Fujikura, L. Souza	56
2—3	Lunero, J. Silva	56
4	True Love, M. Silva	56
5	Xiba, J. Marchant	56
3—6	Don Segundo, J. Portilho	56
7	Didier, A. Bolino	56
8	Devoto, G. Almeida	56
4—9	Canzoniere, M. Henrique	56
10	Dart, W. Meirelles	56
11	Lebreu, Não corre	56

7º PAREO — às 16,45 horas — 1.500 Metros — Cr$ 70.000,00 — BETTING

		Ks
1—1	Bandello, A. Ricardo	56
2	Tio Paulo, J. G. Silva	56
2—3	Comanche, W. Andrade	56
4	Quinsol, L. Santos	56
3—6	Xiu, J. Marchant	56
5	Obediente, O. Macedo	56
7	Cylon, M. Silva	56
8	Jonlin, S. Ferreira	56
4—9	Torié, L. Diaz	56
10	Outlaw, J. Portilho	56
11	Hervão, R. Freitas Fº	56

8º PAREO — às 17,20 horas — 1.300 Metros — Cr$ 50.000,00 — BETTING

		Ks
1—1	Umiel, J. Marchant	58
2	Iskander, Não corre	56
3	Pianito, J. Negrelão	58
2—4	Brachetto, W. Andrade	58
5	Typhon the Second J. Ramos	56
"	Sea Prince, I. Souza	54
3—6	Malvis, A. Santos	56
7	Uta, L. Santos	56
8	Chileno, J. G. Silva	56
4—9	Canotier, J. Tinoco	56
10	Hivam, A. Bolino	56
"	Jarlot, A. G. Silva	56

VAI CORRER BEM

O treinador Jorge Burioni procurou a reportagem do DIARIO CARIOCA, na manhã de ontem, para informar que espera uma boa corrida de seu pupilo Jarlot, que, segundo diagnóstico do veterinário Otávio Dupont, é um animal hipertenso.

PALACE HOTEL
BARBACENA
M. G. — Tel.: 715
LUXO — CONFÔRTO
CLIMA DE REPOUSO

CONCURSO ACUMULADO

Cr$ 134.485,00

Está acumulado para a reunião de amanhã, quinta-feira, dia 17, o Concurso de 7 (sete) pontos, na importância de Cr$ 134.485,00.

PARA O AFONSO

A égua Luzitana, que se achava nos cuidados do preparador Nelson Gomes, foi entregue, ontem pela manhã, ao treinador Afonso José de Sousa. Dentro de alguns dias esta filha de Tupac Amaru deverá estar de volta às pistas.

1a. intervenção (dêsse tipo) em todo mundo

Às 14 horas da tarde de segunda-feira última teve início a intervenção cirúrgica a que foi submetido o potro Lucho Gatica, que teve três tendões do posterior direito seccionados durante a realização do "Critérium de Potros". Foi o próprio dr. Márcio Agnésio, diretor do Hospital Otávio Dupont, quem operou o filho de Acapulco — trabalho que durou cêrca de cinco horas ininterruptas.

O pupilo de Almiro Paim Filho, depois de devidamente engessado no local traumatizado — após a operação — foi levado para a enfermaria de repouso, onde ficará em observação médica durante o tempo que o dr. Márcio achar necessário para o provável restabelecimento de sua saúde.

INCÓGNITA

A reportagem do DIARIO CARIOCA estêve no Hospital Otávio Dupont, na manhã de ontem, onde foi atendido pelo enfermeiro Nildo Coelho, que também é estudante de Medicina Veterinária. O sr. Coelho adiantou-nos que a cura de Lucho Gatica é bastante provável. Todavia é possível que o vistoso filho de Acapulco possa ser aproveitado sòmente para a reprodução. Mas não é impossível que suas condições de saúde voltem completamente ao normal. Por enquanto a questão ficará em suspenso, no mundo das hipóteses. Disse ainda o Acadêmico Coelho que em todo o mundo jamais haviam feito operações semelhantes à que se realizou anteontem à tarde.

SEGURO

Caso Lucho Gatica torne a recuperar-se apenas parcialmente do acidente, tal situação poderia criar um "caso" (pelo menos de caráter íntimo) para os seus proprietários. E' que em tal situação talvez a companhia de seguros não reembolsasse o titular do stud Safari dos prejuízos sofridos, ou seja, do elevado preço de compra do potro. Assim sendo, financeiramente não interessaria a cura de Lucho Gatica para o seu aproveitamento como reprodutor.

Porém nossa dúvida foi dissipada pelo sr. Coelho, que revelou depender exclusivamente de cláusula contratual a indenização pelos prejuízos sofridos. Em outras palavras, caso o seguro tenha sido feito visando inutilização para corridas, o possível prejuízo financeiro deixará de existir, o que, aliás, deve ter sido feito pelo proprietário — cumprindo exigência do Jockey Club Brasileiro — como acontece com todos os petros adquiridos com financiamente.

5 NOTÍCIAS

1 — No Haras Valente morreu, dias atrás, o cavalo BAMBINO, que fôra recentemente adquirido para servir como reprodutor naquele conhecido campo de criação paranaense.

2 — O treinador Nélson Gomes recebeu nos seus boxes os animais KALAMBUR e CREPEGUE, esta última ainda inédita. O cavalo foi adquirido por um nôvo proprietário.

3 — Devem seguir hoje para Campos os animais FIANCA, BARTOVI, GLÓRIA CARIOCA e RIMPIANTO, êste último um potro inédito que estava nos cuidados de Oldemar Lopez Bandeira. Também os animais ONAYA e RAFFA estão aguardando condução para o Hipódromo Linneu de Paula Machado.

4 — Ainda sôbre Campos, podemos adiantar que o treinador Leonel Fonda irá tentar a sorte naquele hipódromo levando dois pupilos inicialmente.

5 — Retornaram de São Vicente, para continuar atuando na Gávea, os animais ALTIMETRO e TEGUCIGALPA, que foram entregues a O. M. Fernandes.

Fleur Bleu não saiu mas a partida valeu

Com relação à nota publicada na nossa edição de ontem, sôbre a atuação do «starter» de serviço durante a corrida de sábado, a reportagem do DC foi abordada pelo sr. Abilio Neves — juiz de partidas naquele dia — o qual prestou-nos as seguintes declarações:

— Fleur Bleu realmente não foi feliz no pique de partida. Apesar de tudo, a culpa não cabe a mim e sim ao jóquei que a conduziu. Tive todo o cuidado em proporcionar uma boa saída para tôdas as competidoras, e a Fleur Bleu atrasou-se devido a uma falha do jóquei Hélio Cunha, que no momento exato da partida estava com o govêrno frouxo. Aliás, o Hélinho, apesar de bom pilôto, tem êsse defeito de largar mal. E muito comum êsse rapaz «pular» sempre atrazado. E só não anulei a saída em virtude do pilôto de Fleur Bleu haver se desequilibrado no dôrso da potranca e, consequentemente, haver «sentado em seus queixos», impedindo-a de largar em igualdades de condições».

Xiu anda tinindo: cravou 51" 800 m

O cavalo Xiu agradou no seu apronto de ontem pela manhã no Hipódromo da Gávea.

Alardeando boa forma atual, marcou para uma partida de 800 metros o tempo de 51" cravados.

MARCAS ANOTADAS

Eis as marcas anotadas pela reportagem, ontem, em pista de areia pesada:

1.º Páreo:
CORVETTE, P. Fontoura — 600 em 38".

2.º Páreo:
KUMACAÁ, J. Santos — 360 em 22"2/5.
LOLÓ, L. Santos — 600 em 39".

3.º Páreo:
ITAPAGE', J. Ramos — 700 — em 45".
UARU, W. Andrade — 700 em 44"1/5.

4.º Páreo:
BOURGOGNE, F. Irigoyen — 700 em 45".
CHAMPOLLION, J. Portilho — 600 em 41".
TIGER, J. G. Silva — 800 .... em 51".

5.º Páreo:
XIRA, L. Rigoni — 800 em .. 49"2/5.
ORIMA, A. Santos — 600 .. em 39".
QUETALONA, F. Irigoyen — 600 em 37"2/5.
DALILA, A. Bolino — 600 .. em 40".

6.º Páreo:
ORWELL, A. Santos — 600 em 38"3/5.
XIBA, J. Marchant — 700 .. em 44".
DON SEGUNDO, J. Portilho — 600 em 37".
DEVOTO, G. Almeida — 800 em 54"2/5.
DART, W. Meireles — 600 .. em 39".

7.º Páreo:
TIO PAULO, J. G. Silva — 800 em 52".
OBEDIENTE, O. Macedo — 600 em 37".
XIU, J. Marchant — 800 em 51".
JONLIN, S. Ferreira — 360 em 21"3/5.
TORIE', L. Diaz — 700 em .. 46"2/5.

8.º Páreo:
PIANITO, J. Negreló — 360 em 23"3/5.
SEA PRINCE, I. Sousa — 600 em 38"2/5.
MALVIS, A. Santos — 600 .. em 39".
CHILENO, J. G. Silva — 600 em 37"1/5.
JARLOT, A. G. Silva — 300 em 21".

ACIDENTES DE TRANSPORTES E TRABALHO, CAUSAS TRABALHISTAS - CÍVEIS e CRIMINAIS
AMÉRICO BRASÍLICO
ADVOGADO
Avenida Presidente Vargas, 435, 6º, sala 603 — Edifício Rio Douro — Telefone: 23-0932 — Das 10 às 11 e após 18 horas
Residência: Rua Campinas, 117, apto. 104 — Tel.: 38-7081 — Grajaú

LICEU IMPÉRIO
ENSINA-SE CORTE E COSTURA
CONFECÇÃO DE CINTOS PLISSADOS
ACEITAM-SE ENCOMENDAS DE MOLDES
Largo de São Francisco, 26 - 12.º and. - Grupo 1220
Ed. Patriarca — Tel. 43-4284
das 15 às 17 horas

SUL AMÉRICA CAPITALIZAÇÃO, S.A.
COMPANHIA NACIONAL PARA FAVORECER A ECONOMIA
CAPITAL REALIZADO CR$ 120.000.000,00
SEDE SOCIAL R. DA ALFÂNDEGA, 41 - ESQ. QUITANDA
CAIXA POSTAL 408
RIO DE JANEIRO

FORAM CONTEMPLADOS EM TODO O BRASIL PELO SORTEIO DE 31 DE AGÔSTO DE 1959
245 TÍTULOS NO VALOR TOTAL DE Cr$ 8.280.000,oo
COM AS SEGUINTES COMBINAÇÕES
OBO IGO YXF SZM FPZ SGS
LISTA PARCIAL SUJEITA A CONFIRMAÇÃO

CAPITAL FEDERAL

DR. ANTONIO PEDRO DE SOUZA E SILVA, arq. (4 tit.)	500.000	DR. LUIZ SERRA, arquiteto	20.000
EVARISTO GOMES DA SILVA, motorista	100.000	OLIVETO GIUSEPPE ANTONIO	20 000
DR. PAULO PEDRO FRANCO, bancário	100.000	SYLVIO GILBERTO SARDAS, estudante	20 000
EDGARD FRIAS ROCHA, comerciante	50.000	ALFREDO DIAS FERREIRA, comerciante	20.000
DULCINO CURVELLO DA SILVA, barbeiro	50.000	MESQUITA FERREIRA & CIA. LTDA.	10.000
ALBERTO SOARES DE ALMEIDA, comerciante	50.000	SAMUEL MAZZA	10 000
FABRICA DE CALÇADOS FERREIRA SOUTO S.A.	50 000	MOACYR MATTOS	10.000
LOURIVAL CAMPOS MOURA, securitário	50.000	CAMILO CUQUEJO	10.000
REGINA MARIA BENEVIDES	30.000	SAMUEL GOVERMAN	10 000
MARIO GONÇALVES DE OLIVEIRA, industriário	30.000	RAYMUNDO PALACIOS	10.000
A. DIAS FERREIRA & CIA. LTDA. (2 títulos)	30 000	JOAQUIM FERREIRA CAMPOS	10.000
ABIGAIL THOMI	25 000	IDEL GELLER, comerciante	10.000
CAPITÃO DE FRAGATA ALVARO SOARES RODRIGUES DE VASCONCELOS, para seu filho Igor	25.000	LYDNE PONTER KRAUSE, professôra	10.000
PEDRO DA CRUZ COÊLHO	20.000	BELCHIOR FERNANDES DE AZEVEDO	10.000
EUGENIO DE SOUZA SANTOS	20.000	DR. FRANCISCO DE PAULA QUEIROZ	10.000
ELEONORA DA ROCHA GUIMARÃES	20.000	ANTONIO MONTEIRO DE SOUZA, corretor	10.000
FREDERICO PEREIRA FILHO, comerciário	20.000	F. P. VEIGA & FARO FILHO, engenheiros	10.000
MARIA ALBERTINA LOPES DE OLIVEIRA	20.000	JOÃO ALVES DE BARROS, pastor evangélico	10.000
JOÃO ANTUNES FERNANDES DA SILVA, contador	20 000	JOHANN LEONHARD PAUL SCHEUENSTUHL, comerciante	10.000
ALVES LOBATO IMPORTADORA LTDA.	20.000	BASTOS DE OLIVEIRA S.A. DE ADMINISTRAÇÃO DE BENS	10 000
A. COSTA PINTO, jornalista (2 títulos)	20.000	ROSA FERRAZ DE BARROS	5.000

ESTADO DO RIO — ESPIRITO SANTO

JOÃO BARRETO GOULART — Venda das Pedras — E.R.	100 000	JOAQUIM SOARES MARIANO — Barra Mansa — E. Rio	20.000
NARCISO MORAES e SEBASTIÃO SOUZA CARDOSO — Nova Friburgo — E. Rio	100 000	ARI CHRISTIANO SILVA — Niterói	20 000
ALUISIO GUIMARÃES SILVA — Natividade — E. Rio	50.000	SEBASTIÃO OLIVEIRA VARGAS — Varre Sai — E. Rio	20.000
SEBASTIÃO DE JESUS FERREIRA — Niterói	50.000	JOSE DE MOURA — Petrópolis — E. Rio	10.000
MILTON SILVA — Resende — E. Rio	50.000	IZABEL MULLER PINHEIRO — Areal — E. Rio	10.000
JOSE ALVES DE MORAES — Miguel Pereira — E. Rio	50.000	ANTONIO CURVELO NETO — Macaé — E. Rio	10.000
FRANCISCO ALBINO DOS SANTOS — Niterói	30 000	IGNEZ GALHASSE DE OLIVEIRA — Vassouras — E. Rio	10.000
INEZ DRUMOND DE MACEDO — Niterói	30 000	IND. DE SABÃO GLÓRIA LTDA. — Vila Velha — E. Santo	100.000
JACY CABRAL FRANCO — Niterói	30 000	YLTA GOMES DAVEL — Castelo — E. Santo	30.000
RUBENS RABELLO FONSECA — Itaperuna — E. Rio	20.000	ALFREDO SOUZA — Cach. do Itapemirim — E. Santo	20.000
ANTONIO DE CASTRO DA LUZ FERNANDES — Miguel Pereira — E. Rio	20.000	DR. ALVARO JOSE SOBREIRA — Guaçuí — E. Santo	10.000
		CARLOS J. SCHNEIDER, para suas filhas Lenina e Irene — Mutum — E. Santo	10 000

ATÉ AGÔSTO DE 1959 FORAM COMTEMPLADOS TÍTULOS NO VALOR TOTAL DE Cr$ 1.087.975.000,oo

O PRÓXIMO SORTEIO SERÁ REALIZADO NO DIA 30 DE SETEMBRO CORRENTE

ESCALADA A SELEÇÃO PARA AMANHÃ

Esta seleção

Garrincha não tem dado sorte com a seleção, desde que se tornou o principal fator da vitória brasileira na Suécia. Na Argentina, ressetindo violenta contusão, foi uma pálida caricatura de si próprio, deixando os argentinos na irritante certeza de que o seu mediocre Murua conseguira marcá-lo. — em Buenos Aires, Garrincha é apenas um blefe que os brasileiros passaram nos europeus. Depois, Garrincha foi reserva no jôgo contra a Inglaterra; reserva, quando não há ninguém mais titular que êle, no nosso futebol. E agora, uma pisadela desajeitada o afasta de novo, e é uma pena saber-se que os nossos amigos chilenos também continuarão ignorando quem seja Garrincha.

Não é só Garrincha, porém, que está sem sorte desta vez. E' a própria seleção, e somos todos nós que por ela torcemos. E' uma seleção sem o melhor reserva de Garrincha, Julinho, e sem Didi, evadido e substituido por Dino ou Décio Esteves, tão-sòmente. Também não terá Nilton Santos; mesmo que esteja curado, seus motivos para não jogar são legítimos: já se despediu da seleção com tôdas as pompas, e teme a reação em seu clube, se voltar de camisa verde e amarela ao campo que êle há vários domingos deixou de pisar de camisa alvinegra. Mesmo que jogue, sua classe bastará para que atue normalmente, mas será difícil que a longa ausência lhe permita brilhar como de hábito.

Os outros, os cariocas que temos visto jogar, vão bem. Belini, Orlando, Zagalo — êstes estão em condições de jogar o melhor que sabem, e não é pouco. E Gilmar, Djalma, Zito — os chilenos não costumam exigir tanto para entregar os pontos. Dá de sobra.

Quarentinha tem jeito de jogador de seleção, deverá dar-se bem. Talvez melhor que no Botafogo, pois é excessivamente individualista, só sabe jogar para si próprio, e a seleção, menos que um time entrosado — pois nem mesmo se dá tempo aos seus integrantes para treinar e adaptar-se uns aos outros — costuma ser um agrupamento de grandes jogadores, independentes entre si.

Agora, Pelé. Êste paga o preço do ingresso e compensa sòzinho tôdas as deficiências que a seleção possa apresentar. E' o maior jogador de futebol do Brasil, e tem uma dívida a saldar com os cariocas: a sua decepcionante atuação no jôgo contra a Inglaterra. Pelé estará amanhã no Maracanã, é quanto basta.

Finalmente, uma observação: jogos fáceis que são, êsses contra o Chile deveriam servir para experiências mais sérias no sentido de renovar o **scratch**. Gilmar, Djalma Santos, Belini, Nilton, Canhoteiro, Dino — talvez não possam figurar na equipe de 1962. O Chile, por exemplo — anfitrião e, por isso mesmo, respeitável — não pensa noutra coisa, desde agora. E a Argentina também.

EVANDRO

QUASE DE FORA

Nilton Santos dificilmente jogará

Orlando quis briga no treino de ontem

O time que enfrentará os chilenos quinta-feira, à noite, foi escalado pelo treinador Vicente Feola e contará com — Gilmar; Djalma Santos, Belini, Orlando e Coronel (Nilton Santos é difícil); Zito e Dino; Dorval, Quarentinha, Pelé e Zagalo.

A nota extra do individual realizado ontem pelos jogadores do selecionado brasileiro no Maracanã foi dada pelo jogador Orlando que, irritado com as vaias de torcedores, chegou a segurar no bordo do parapeito do fôsso para saltá-lo e agredir os que o insultavam.

HOJE O COLETIVO

Hoje à tarde, a partir das 17 horas, os componentes do selecionado brasileiro realizarão treino de conjunto no Maracanã, enfrentado o quadro de aspirantes do Botafogo, invicto há 41 partidas.

NILTON SANTOS

Após os exames médicos realizados na Santa Casa de Misericórdia, ontem de manhã, apenas um jogador — Nilton Santos — continuava a preocupar os dirigentes da seleção, já que todos os outros foram considerados em perfeitas condições físicas.

Antes do coletivo de hoje, o zagueiro do Botafogo, que foi considerado fisicamente apto pelos médicos Hilton Gosling, Mário Jorge e no exame da Santa Casa, deverá ser testado. O craque continua a sentir dor no joelho esquerdo, apesar de não ter nada nos meniscos, considerando-se sem condições de poder chutar. Segundo alguns, isso seria provenientes de excessivas aplicações de ultra-violeta, a ponto de "queimar" o músculo. Por estar parado há 18 dias, dificilmente o craque alvi-negro poderá integrar a seleção na quinta-feira, esperando-se que atue domingo.

O outro jogador poupado do treinamento foi o meia Décio Esteves, que se encontra com um calo inflamado no pé direito. O meia banguense não constitui problema e deverá participar do coletivo de hoje.

TREINAMENTO

Sob as ordens de Paulo Amaral, o preparador físico, os jogadores começaram as corridas em tôrno do gramado para pará-las dez minutos depois, por ordem do preparador, que não se conformou com as piadas dirigidas aos jogadores por alguns torcedores que haviam pulado o fôsso. Ao serem expulsos do gramado ofenderam aos jogadores, havendo Orlando perdido a calma e tentado pular o fôsso para brigar, sendo contido por Belini e Castilho.

Com os jogadores em fila indiana, Paulo Amaral foi até a Feola e pediu-lhe que providenciasse policiamento. o que foi feito. Depois os jogadores continuaram a fazer ginástica, corridas de 100 metros de três em três, andar como pato. Quem mais suou foi o capitão Belini (usando camisa de meia de manga comprida) enquanto Canhoteiro, ponta esquerda do São Paulo, empenhou-se pouco.

CALAZANS CONVOCADO

No treino que realizará hoje contra os aspirantes do Botafogo (líder invicto) o selecionado nacional contará com a presença de Calazans, ponteiro direito do América, convocado em substituição a Julinho. Aliás, o sr. Carlos Nascimento propôs ao técnico Vicente Feola a convocação de Maurinho, do Fluminense, e êste não concordou por o ter dispensado do São Paulo.

O CAPITAO E O COBRA

Belini e Pelé, nos exames de ontem

Malcher será o juiz de amanhã

Para o jôgo de amanhã a noite no Maracanã, entre as seleções brasileira e chilena, foi escolhido para juiz o sr. Alberto da Gama Malcher, que será auxiliado pelos juizes Eunápio de Queiróz e Frederico Lopes.

Se agradar êste trio apitará o jôgo em São Paulo, mas, se não satisfazer, os dirigentes terão de escolher o árbitro em uma lista de quatro, da qual fazem parte Malcher, Eunápio, Frederico Lopes e João Etzel.

DIVERSAS

A partir de hoje, das 9 até às 18 hs, estarão à venda no Teatro Municipal e João Caetano os ingressos para camarotes, cadeiras numeradas e cadeiras sem número.

Camarote	1.500,00
Camarote	1.000.00
Cadeira especial . ..	500,00
Cadeira numerada ..	300,00
Cadeira s/ número ..	200.00
Arquibancada	80.00
Geral	40,00
Menor e militar	20.00

As cadeiras especiais só serão vendidas na CBD, à Rua da Quitanda, n. 3, 2.º andar.

Pode haver três substituições em qualquer tempo, inclusive o goleiro.

Se houver empate no total de pontos a Taça O'Higgins continuará em poder da federação que a ganhou pela última vez, no caso a chilena.

O jôgo principal, Brasil x Chile, começará às 21,30 horas, às 21,15 horas serão executados os hinos dos dois países. A preliminar, juvenis do Fluminense contra os do Flamengo, começará às 19.30 hs.

CHILE PROIBE A EVASÃO

Time já está escalado

"Nós outros, do Chile, somos previdentes e nenhum jogador nosso, conforme lei aprovada pela Federação Chilena de Futebol na semana passada, será vendido para o Exterior até 1962, quando será realizada a "Copa do Mundo" — declarou ao DIARIO CARIOCA o treinador andino, Fernando Riera.

O grande desfalque da seleção que atuará no Maracanã quinta-feira e em São Paulo é a ausência do quarto zagueiro, Domingo Vera, que por ser professor de Educação Física não pôde integrar a delegação. "No Brasil — disse Riera — vocês têm muitos Orlandos, no Chile temos apenas um Vera".

SISTEMA

A equipe chilena, segundo seu próprio técnico, é composta principalmente de jovens e está correndo muito bem, havendo realizado recentemente primorosa exibição, derrotando o San Lorenzo del Almagro por 3 a 1. "Se repetirmos a atuação — afirma — tenho a impressão que colheremos ótimo resultado". O quadro é baseado no que disputou o sul-americano, já que o Chile visa, principalmente, a preparar elementos jovens para a disputa da Copa de 1962.

O sistema adotado pelo quadro é o 4-2-4, que Riera considera como sendo na realidade 4-3-3. O time que dirige não se preocupa principalmente com a defesa, "já que vence quem faz mais gols. Mas, às vêzes acontece com um time o que acontece com o boxeador: quer atacar, mas é obrigado a concentrar-se na defesa" — explica o treinador andino.

ESCALADO

Também o time chileno já está escalado e deverá contar com: Fernandez; Fiori e Raul Sanchez; Navarro, Carrasco e Rodriguez; Moreno, Tobar, Juan Soto, Leonel Sanchez e Belo.

Embora o treinador Riera não faça distinção, nem cite nomes, os próprios jogadores consideram o meia Leonel Sanchez como o melhor elemento do quadro.

As ausências de Didi, Julinho, Garrincha e Nilton Santos, não agradaram aos chilenos que preferem enfrentar a fôrça máxima do futebol brasileiro. "Contudo, por que negar? — exclama Riera. Se um Pelé não joga é um problema a menos".

"Se o futebol brasileiro conseguir substituir êstes jogadores com outros à altura terá dado uma demonstração de sua pujança" — afirma Riera.

NOVIDADES

O técnico, que não consentiu em alojar seus jogadores no Luxor Hotel, por considerar as acomodações deficientes, preferindo levá-los para o Hotel Novo Mundo, é um homem ávido por novidades, apesar de afirmar que na seleção chilena não há, pelo menos desta feita, novidade alguma.

Perguntou pelo futebol feminino e mostrou-se vivamente interessados em conhecer o "Interval Training", adotado pelos cruzmaltinos.

O CAÇULA E O CABEÇA

Eizaguirre é o mais moço dos chilenos

Riera, o técnico do Chile

Bangu só pensa no América

O Bangu passará esta semana e a outra preparando-se intensamente para o jôgo que disputará contra o América, no domingo 27. Considera o Bangu essa partida mais importante do que tôdas as que já disputou, pois ganhando-a, estará em condições de virar o turno na liderança do campeonato.

Essa esperança banguense se fundamenta em que, passando pelo América, o time terá enfrentado todos os "grandes", ao passo que êsses, na rodada seguinte, vão se entredevorar: Botafogo jogará com Flamengo e Vasco com Fluminense. O empate nos dois jogos, ou a vitória de Flamengo e Vasco, deixará o Bangu na liderança.

PROGRAMA

Em princípio, Tim deverá conservar, para o jôgo com o América, o mesmo time que derrotou o Bonsucesso e perdeu para o Vasco. Seu programa de treinamento é o seguinte:

Ontem, após a folga de segunda-feira, os jogadores se apresentaram, foram submetidos à revisão médica e fizeram ligeiro individual: hoje, novamente individual; amanhã, coletivo; sexta-feira, individual; sábado, revisão médica geral; domingo, folga.

Na semana que vem, o programa será o mesmo, iniciando-se a concentração na sexta-feira, na Vila Hípica.

ESPORTES NO SUL

PORTO ALEGRE, 15 (Da sucursal do DC) — O Grêmio Portoalegrense premiou seus atletas pela conquista da Taça Brasil com a importância de Cr$ 50.000,00. Ficou dito na ocasião da entrega do prêmio, que tôdas às vêzes que os atletas tricolores conseguirem êste troféu ou outro de maior importância, serão regiamente premiados.

•

Preparando-se para sua estréia no segundo turno do certame metropolitano, o Grêmio Portoalegrense efetuará no restante da semana um rigoroso preparo físico. Os tricolores do Olímpico enfrentarão no próximo domingo o Aimoré, vice-líder e um dos melhores conjuntos gaúchos da atualidade.

•

Um emissário do Palmeiras chegará dentro das próximas horas na capital gaúcha, para tentar a transferência do meia Higino do plantel do Grêmio para o clube paulista. Havendo acêrto entre o jogador e o Palmeiras, o tricolor do Olímpico não porá obstáculos na ida de Higino.

•

Também a Suécia estará presente ao mundial de Snipes que será realizado em Pôrto Alegre no mês de outubro vindouro. Conforme anuncia um despacho telegráfico a Suécia será representada por Bjoern Jamenson e Sten Jamenson, proprietários do Snipe 8226 e pertencente à flotilha de Norrkoping.

•

Quatorze volantes gaúchos participarão das Mil Milhas Brasileiras em Interlagos. Oportunamente daremos maiores detalhes dos volantes sulinos que tomarão parte na prova automobilística de maior envergadura do Brasil.

Flamengo voltará muito alterado

Uma consequência imediata, pelo menos, a derrota frente ao América determinou no Flamengo: Santana, já no próximo jôgo, será promovido a titular, descendo Copolilo ao quadro de aspirantes.

Também no jôgo contra o Madureira voltará Joubert, que já cumpriu a suspensão que lhe foi imposta pelo TJD, mas agora é Jadir quem está ameaçado de igual punição, e Jaime ainda não sabe com quem contará para substituí-lo.

HIPOTESE

Se se confirmar a suspensão de Jadir — o que, tudo indica, acontecerá —, uma das hipóteses, a mais provável aliás, para solução do problema é deslocar Santana para a posição de zagueiro interior direito, que Jadir ocupa, e entrar Navarro na de interior esquerdo, a de Copolilo.

Quanto ao meio de campo, Jaime deverá conservar Carlinhos no lugar de Dequinha. O jovem médio teve uma excelente atuação no primeiro tempo do jôgo contra o América, só caindo de produção quando tôda a equipe desmoronou.

MESMO ATAQUE

Já no ataque do Flamengo não deverá ocorrer nenhuma alteração. A direção técnica do time não gostou da atuação dos atacantes, contra o América, mas não conta com bons reservas e tem, pelo menos no momento, de aguentar-se com êsses mesmos titulares de que pode dispor.

FERNANDO BARRETO REAPARECERÁ

S. PAULO, 15 (Sport Press) — **Na próxima sexta-feira será reiniciada, no Ginásio do Ibirapuera, nesta capital, a temporada internacional de pugilismo, com o reaparecimento do campeão brasileiro dos meio-médios, Fernando Barreto, que terá pela frente, tentando quebrar-lhe a invencibilidade, o uruguaio Ruben de Los Santos. O pugilista oriental vai disposto a derrotar o campeão nacional, que, por sua vez procurará sustentar a "performance" que o coloca entre os maiores boxeadores do Continente sem nenhuma derrota.**

Bola Pra Frente

FALCÃO FICOU HISTÉRICO COM CARVALHAES

Não chego a entender a desolação dos botafoguenses, depois do jôgo com o Fluminense. O time perdeu dois pontos, jogou mal, perdeu a invencibilidade mas não perdeu a liderança, ao que me consta, é o mais importante, é o essencial; a invencibilidade é acessório, o confeito.

A campanha do Botafogo tem sido o que de melhor se pode exigir a um time de primeira categoria: toma poucos gols, marca muitos, tem uma derrota, um empate e sete vitórias.

Tenho a impressão de que os botafoguenses estão vendo fantasmas. A menos que, conscientemente, êsses de cara triste que tenho encontrado não se contentem mais senão com a vitóira absoluta, total, plana, eterna.

* * *

Afinal de contas, o Botafogo perdeu o jôgo mas não perdeu o prestígio. Seu ganhador foi o Fluminense, um time respeitável, candidato ao campeonato que veste uma camisa de pêso.

Começo a desconfiar que certos botafoguenses de meu grupo estão ficando mascarados de invencíveis.

* * *

O sr. Mendonça Falcão quebrou, com as próprias mãos e numa operação furiosa, os bonecos e instrumentos que o professor Carvalhaes deixou na sede da Federação Paulista, depois dos exames psicotécnicos a que submeteu os jogadores da seleção campeã do mundo. Havia trenzinhos, carrinhos com luzes, jogos de inteligência e uma série de aparelinhos para distrair e medir reflexos.

Não deixou nada inteiro o sr. Mendonça Falcão: à proporção que ia espatifando tudo contra as paredes, ia xingando o professor Carvalhaes cuja participação na Copa do Mundo considerou nula e até ridícula.

O professor Carvalhaes, modesto profissional, parece que nem foi avisado — quanto mais indenizado — da intempestiva agressão que o presidente da Federação Paulista de Futebol cometeu contra seus ingênuos instrumentos, adoráveis brinquedos que compunham o pequeno universo do controvertido professor de psicologia que um dia tentou entender Garrincha, brincando com êle de trenzinho que apita e acende luz.

ARMANDO NOGUEIRA

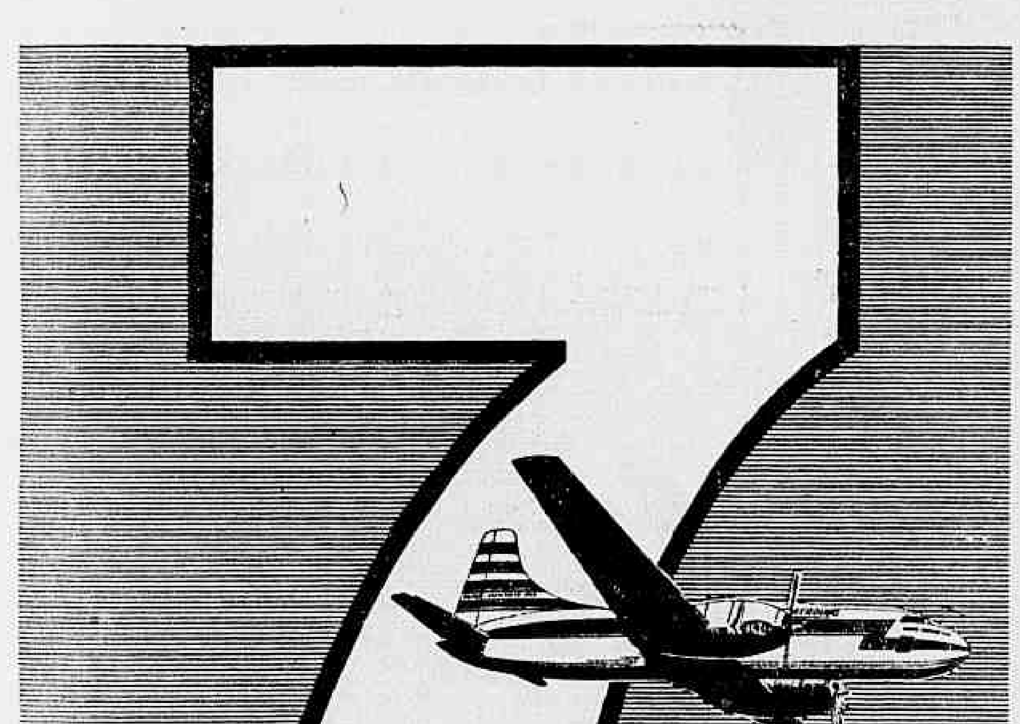

7

VÔOS DIÁRIOS PARA

BELO HORIZONTE

pelos Super-Convair da Real

Com cabine pressurizada (evita a pressão nos ouvidos)... grandes e macias poltronas reclináveis... serviço de luxo... lanches deliciosos.

5:00 hs. - diàriamente

7:00 hs. - 4as. e sábados
8:00 hs. - diàriamente
9:30 hs. - diàriamente (exceto aos domingos)
13:00 hs. - diàriamente
14:00 hs. - 2as. e 4as. feiras
17:00 hs. - diàriamente

REAL AEROVIAS NACIONAL

Reservas: 32-4300 e 32-7399
Av. Rio Branco, 277 - Tel. 32-2300
Rua Santa Luzia, 732 - Tel. 42-3614
Av. Atlântica, 1936 - Tel. 36-2022

Polícia nos Estados

Desconhecido põe navio a pique com bomba

SALVADOR, 15 — (Asap-DC) — O navio cargueiro «Amparo Feliz», do Lóide Brasileiro, estava atracado, ontem, neste pôrto, e foi posto a pique por um desconhecido, que fêz estourar rente ao seu costado uma bomba de pescaria.

Em operação de descarga o navio afundou com todo o material que estava a bordo, momentos após a explosão. A Polícia Marítima iniciou sindicâncias para descobrir o responsável pelo acidente.

Carro cai no rio

S. PAULO, 15 (Asap-DC) — O automóvel de placa 2-53-80, dirigido pelo operário Guaraci de Queiroz Pereira (27 anos, Rua Luísa, 19, bairro do Bosque), precipitou-se, ontem de madrugada, nas águas do Tamandaré, ficando reduzido a um montão de ferros retorcidos, pois o rio é pouco profundo. O motorista e seu companheiro Francisco Leonel (61 anos) tiveram morte instantânea.

Fuzilou o marido

SANTOS DUMONT, Minas Gerais, 15 (Asap-DC) — Depois de discutir, ontem, com o marido, Maria Aparecida Fadel Nascimento o assassinou na presença de seus filhos menores, Wilson, José e Elizabete, de quatro, três e dois anos, respectivamente, com um tiro de revólver. O marido, José Bolívar Nascimento, de 33 anos de idade, era funcionário do DCT local. A criminosa foi prêsa em flagrante.

Matou o pai

RECIFE, 15 (Asap-DC) — Foi prêso, ontem, por policiais do município de Águais Belns, neste Estado, o menor J.D|F.S., de 13 anos de idade, que há dez dias assassinou o seu pai adotivo e escondeu o cadáver num matagal. O garôto matou o pai depois de uma surra que êste lhe aplicou.

Assaltantes roubam 60 sacos de cimento

BELÉM, 15 — (Do correspondente) — Para esclarecer o assalto de uma composição da Estrada de Ferro de Bragança, verificado há dias, na Zona Bragantina, o secretário de Segurança determinou que investigadores lotados na Delegacia de Economia do Estado iniciassem diligências e tudo fizessem para capturar os assaltantes.

Conforme a queixa que foi apresentada pelo sr. Alexandre Gouveia Lobato, funcionário da firma Pires Carneiro S.A., de Capanama, à direção da EFB, o assalto verificou-se quando a composição estacionou em Bragantina para apanhar lenha, tendo os bandidos se aproveitado para penetrar num dos vagões, de onde retiraram 60 sacos de cimento.

INTIMIDADO

Um funcionário da Estada de Ferro de Bragança, que estava no vagão, ao verificar a presença dos assaltantes quis gritar por socorro, porém foi detido, sendo intimidado a permanecer de "bico fechado" caso não quizesse ficar "com as tripas para o lado de fora".

Enquanto o maquinista da composição se ocupava da lenha para abastecer a caldeira os assaltantes descarregavam, tranquilamente, as sacas de cimento. Tendo o trem prosseguido viagem o funcionário que presenciou a ação dos bandidos prestou esclarecimento, no que foi confirmado pelo sr. Alexandre Gouveja.

PERNA CORTADA

O operário Laci Nunes da Silva (40 anos, Rua Aureliano Portugal, 220) teve a perna direita cortada, ontem à tarde, por um bonde de chapa ignorada, quando atravessava a Rua 28 de Setembro, em frente ao Hospital Pedro Ernesto. A vítima está internada no Hospital Sousa Aguiar, tendo as autoridades policiais do 18.º Distrito registrado o fato.

Desconhecido mata-se sob as rodas do trem

Suicidou-se, ontem, jogando-se debaixo das rodas do trem de prefixo RZ-7 da Estrada de Ferro Leopoldina, na Rua Ana Neri, um homem de côr branca, de 40 anos presumíveis, que foi estraçalhado em questão de segundos.

Horas ontes, o desconhecido havia tentado jogar-se debaixo de um bonde, no que foi obstado pelo motorista Alberto Rodrigues, que o admoestou e lhe deu conselhos. O 19.º Distrito Policial registrou.

DECIDIDO A SUICIDAR-SE

Pouco depois das 9 horas da manhã de ontem, o motorista Alberto Rodrigues, de 22 anos, morador Rua Almirante Ari Parreiras, 238, apto. 201, observou, na estação do Rocha, os movimentos suspeitos de um homem, postado ao seu lado, e que observava de modo estranho a aproximação de um bonde.

Quando o elétrico ia passando pelos dois, o desconhecido fêz menção de atirar-se, mas o motorista segurou-o ràpidamente, conseguindo evitar o seu intento. Depois disto, deu-lhe alguns conselhos no sentido de que procurasse resolver seus problemas de outra maneira. O quase suicida ouviu tudo calado e retirou-se.

MORREU

Precisamente às 12.30 horas de ontem, o mesmo homem que já antes tentara o suicídio, morreu esmagado pelas rodas do trem de prefixo RZ-7 da Leopoldina, na Rua Ana Neri, sob cujas rodas se lançara.

As autoridades do 19.º Distrito Policial estiveram no local, e fizeram remover o corpo do desconhecido, de 40 anos presumíveis, para o Instituto Médico-Legal, depois de tomar as providências de praxe.

ATROPELADO

Quando passava ontem à tarde pela Rua Luís Gonzaga, em frente ao n.º 463, o servidor aposentado do I.A.P.C. José Pereira (79 anos, Rua São Luís Gonzaga, 966) foi atropelado por um auto não identificado, sendo conduzido para o Hospital Sousa Aguiar com ferimentos contusos no frontal e fratura exposta na perna direita.

PRESENÇA DE ÂNGELA MARIA NA PRA-9

Ângela Maria voltou a cantar na Rádio Mayrink Veiga e êsse foi um acontecimento que movimentou todo o interêsse do público ouvinte. A grande estrêla da música popular reapresentou-se aos sintonizadores mayrinkianos através o programa "Musical Antônio Maria", transmitido às 21 horas das quartas-feiras, pelas ondas curtas e médias da PRA-9. Esse cartaz, que tem o patrocínio do "Jardim Glória de Brasília Imóveis", voltará a apresentar Ângela Maria em muitas outras audições. Na foto, Ângela com o produtor Antônio Maria, quando de seu retôrno à Mayrink

APRESENTOU-SE À POLÍCIA A MULHER QUE MATOU MARIDO

Alegou ter agido em sua legítima defesa

Acompanhada do advogado José Bonifácio apresentou-se, ontem, ao delegado Jorge Vilela, do 9.º Distrito Policial, a criminosa Jovina Vasconcelos dos Reis, que no dia 9 do corrente assassinou o marido José Gonçalves dos Reis com um tiro de revólver.

Jovina disse ter conhecido José quando era criança e, tendo-se casado com êle enfrentou dificuldades, chegando a lavar roupa para fora, a fim de criar os filhos. Quando a situação melhorou o marido arranjou amantes e por isso resolveu matá-lo.

COMEÇOU A DESAPARECER

No cartório da Delegacia do 9.º DP a criminosa afirmou que tudo começou quando "nos mudamos para a Rua General Pedra, há dois anos e meio. Meu marido começou a desaparecer, passando a surgir brigas quase que diárias entre nós. Telefonemas anônimos davam-no como tendo várias amantes, fato que êle negava sempre. Certa vez, não suportando mais tal situação chamei-lhe a atenção e êle me ameaçou de morte, não concretizando a sua intenção em virtude da intervenção de seu irmão Abraão".

— "Há seis meses viemos morar na Rua Professor Gabizo — continuou Jovina — mas as brigas continuaram. Passei, por determinação de José, a dormir em quarto separado, tendo então pedido o desquite, o que êle se recusou a fazer, prometendo corrigir-se".

ENVOLVIDA NO CASO

Disse ainda a criminosa que no dia 8 de julho último foi para o município de Valença, juntamente com as filhas, de onde regressou no dia seguinte. Em casa soube que o marido mantinha encontros amorosos com Eni Mahé, "sobrinha de um cunhado meu, de nome Osmar Siqueira".

— "Quando José chegou — prosseguiu Jovina no seu depoimento — procurei esclarecer o fato, estando presentes Frederico, um empregado e a doméstica Pedrina. José negou que mantivesse encontros com Eni, porém passou a discutir alterado e quando procurei deixá-lo só recebi uma pancada no braço. Nêsse instante fêz menção de sacar do revólver (êle andava sempre armado) e eu então abri uma gaveta onde sabia estar um outro revólver e, segurando a arma com ambas as mãos, disparei um tiro, matando-o.

LÁGRIMAS E SANGUE

— "Vendo-o prostrado no chão — concluiu Jovina — fiquei alucinada, sem saber o que acabava de fazer e abracei-me com o corpo dêle, banhado de sangue. Tive um ataque nervoso mas mesmo assim saí correndo até o colégio onde minhas filhas estudam e comuniquei-lhes a ocorrência. Depois fugi para o Estado do Rio".

As autoridades policiais do 15.º Distrito estão fazendo diligências para localizar a doméstica Pedrina e a jovem Eni. Possìvelmente a criminosa será acareada com Pedrina.

CONTRADIÇÕES

O depoimento de Jovina, segundo afirmações do sr. Abel Gonçalves dos Reis, pai da vítima, oferece contradições "não esclarecendo o verdadeiro ângulo da questão". A Polícia continua aguardando, também, a chegada do laudo pericial, feito pelo perito Milton Rocha da Silva, a fim de que, pelas conclusões do Instituto de Criminalística, seja ou não efetuada a reconstituição do homicídio.

Jovina Vasconcelos dos Reis (em foto recente) confessou ter assassinado o marido

Polícia crê que o morto foi roubado

As autoridades policiais do 5.º Distrito estão diligenciando, a fim de descobrir o paradeiro da mulher que teria pernoitado com o industrial Edgar Guimarães Coelho, na noite de anteontem, no apartamento 1.609, da Avenida Rio Branco, 195, onde o proprietário da firma de terraplenagem Edgar Guimarães Ltda. foi encontrado morto pelo sargento do Exército, Geraldo Ferreira da Fonseca.

A perícia afirma que o industrial morreu de morte natural e o comissário Laudelino, que estêve no apartamento, ontem de manhã, não crê que o sargento desconhecesse Edgar. Desconfia, também, a polícia, que a mulher de identidade ignorada tenha furtado um anel, um prendedor de gravata e um relógio que estariam em poder da vítima no momento da ocorrência

APARECEU MORTO

O sargento Feraldo Ferreira da Fonseca estêve ontem de manhã na Delegacia do 5.º DP, onde comunicou que no seu apartamento havia um homem morto. Não entendendo bem a declaração, pois o sargento afirmava não conhecer o morto, o comissário Laudelino dirigiu-se ao local, onde fêz o levantamento da identidade da vítima.

Procurando explicar porque não conhecia o morto, esclareceu o sargento que, quando foi residir no apartamento 1.609 (avenida R. Branco, 195), a proprietária lhe disse que várias pessoas eram também possuidoras de masma chave. Embora achando muito estranha a versão do militar, o comissário deu andamento ao seu trabalho, solicitando o concurso da perícia, que constatou morte natural.

FOI FURTADO

Em diligências posteriores as autoridades policiais apuraram que o industrial Edgar Guimarães havia sido furtado depois de morto, sendo as jóias que a ladra levou avaliadas em Cr$ 400 mil.

Com o morto a Polícia encontrou um talão de cheques do Banco Predial do Estado do Rio de Janeiro e a importância de Cr$ 11 mil. No talão de cheques, segundo suas anotações, havia um saldo no banco de Cr$ 1 milhão e Cr$ 243 mil.

'Bicho' começa a ser bancado nos 'serviços'

O chefe de Polícia, coronel Crisanto, disse ontem à imprensa que o jôgo do bicho começava a ser bancado dentro de repartições públicas, e até mesmo por pessoas do sexo feminino.

Na ocasião, anunciou a investida que a polícia realizava contra a "fortaleza" da Rua da Alfândega, 239, do famoso banqueiro Aristides, centro de grande apuração do jôgo do bicho

TRANSFERÊNCIA

Depois de acentuar que o DFSP agirá com energia, no que tange ao combate ao jôgo do bicho, o coronel Crisanto esclareceu que o ministro da Justiça, sr. Armando Falcão, já determinara a remoção dos presos que excedem a lotação dos xadreses do DFSP para o Presídio de Bangu — recomendando asilo aos detentos que sofrem de tuberculose. Concluindo, desmentiu o chefe de Polícia o rumor que ontem circulara nos corredores da Chefatura, dando-o como demissionário do cargo.

IPASE

DIVISÃO DE ADMINISTRAÇÃO DE BENS

EDITAL

O Chefe da DIVISAO DE ADMINISTRAÇAO DE BENS DO IPASE, torna público, para conhecimento dos interessados, que os candidatos contemplados por desistência, na concorrência relativa à venda dos 155 apartamentos do Conjunto Residencial «JOAO GOULART», sito à Avenida Suburbana, 312, em Benfica, são os abaixo relacionados:

N.º DE INSC.	NOME	N.º DE PONTOS	FINANT.º
3,072	Romeu Barbosa de Azevedo	1.304	590.000,00
101	Luiz José Gonçalves de Mello	1,256	590.000,00
593	Laurinda Thome	1.232	590.000,00
1.098	Cícero Mendes dos Prazeres	1.220	590.000,00
43	Antônio Queiroz da Silva	1.220	590.000,00
681	João Vieira Menezes	1.220	590.000,00
1.608	José Venino de Souza	1,212	470.000,00
1.080	Cirilo Felizardo da Costa	1,208	550.000,00
755	Francisco Ferreira Peixoto	1,208	590.000,00
2,528	Mário da Silva	1,208	470.000,00
790	Lourival Augusto da Silva	1,208	590.000,00
853	Gérson Camerino Soares	1,208	590.000,00
294	Waldomiro Raimundo da Silva	1.204	590.000,00

Desempate de acôrdo com o art. 15, itens «a», «b» e «c» das Instruções 79/57.

OBSERVAÇOES: — O não atendimento à chamada, importerá, na desistência da concorrência.

No ato da escolha, os candidatos deverão, apresentar prova de que não são proprietários, com certidão da Renda Imobiliária da Prefeitura.

A escolha será feita no próprio conjunto, obedecendo à seguinte escala:

SABADO, 19 DE SETEMBRO DE 1959.
15 HORAS.

SEÇAO LOCAL DE ADMINISTRAÇAO DE BENS
RUY MARTINS PINHEIRO — Chefe
DIVISAO DE ADMINISTRAÇÃO DE BENS
GERALDO MEDEIROS CALAFANGE — Chefe

Espancado ao conversar com mundana

O operário Clério Gonçalves da Silva (26 anos, Rua General Olímpio da Fonseca, 802) foi agredido ontem de manhã, a facadas e pontapés, quando palestrava com uma meretriz na Rua Marquês de Sapucaí, esquina de Rua Júlio do Carmo, sendo internado no Hospital Sousa Aguiar com ferimentos penetrantes no tórax e contusões na bôca.

No hospital a vítima declarou ao investigador de plantão não saber porque foi agredida, presumindo, porém, que o agressor seja amante da mundana. As autoridades policiais do 13.º Distrito registraram a ocorrência e iniciaram diligências para capturar o agressor.

CAMPANHA DO TRANSITO

Um chofér de ônibus precisa ter nervos de aço. Precisa também da sua colaboração.

D. N. E. R.

PONTE SÔBRE O CANAL DO INFERNINHO

Estado de Sta. Catarina

"Departamento Nacional de Estradas de Rodagem fará realizar, no dia 22 de setembro de 1959, concorrência pública para projeto e construção de uma ponte de concreto armado sôbre o Canal do Inferninho, na ... BR-59, trecho Florianópolis-Laguna, no Estado de Santa Catarina."

JUIZ MANDOU PRENDÊ-LO

O comissário José de Araújo Machado, o "Machadinho", fotografado quando depunha perante a Comissão Parlamentar de Inquérito

Papa indica Santo protetor da Polícia

No próximo dia 29 a Igreja Católica homenageará a figura simbólica de São Miguel Arcanjo, indicado pelo Papa como patrono dos policiais de todo o mundo.

O livro do Apocalipse, último do Novo Testamento, noticia a luta sustentada pelo arcanjo contra anjos rebeldes e orgulhosos, que se queriam fazer igualar a Deus.

PROTETOR

A Igreja tem em São Miguel o protetor destemido nas lutas contra o demônio. À Polícia incumbe uma missão de defesa e salvaguarda da sociedade — razão pela qual o Papa Pio XII colocou o arcanjo São Miguel como patrono e modêlo das fôrças policiais.

Prisão para policiais da 'caixinha' da DEP

Atendendo à representação que lhe foi dirigida pelo delegado de Vigilância, sr. Sílvio Martins de Barros, o juiz da 24ª Vara Criminal, Alcino Pinto Falcão, decretou a prisão preventiva do comissário José de Araújo Machado, vulgo "Machadinho" e do investigador Nildo Russo, acusados, em processo em curso naquele Juízo, da prática de atos ilícitos na campanha de repressão aos crimes contra a Economia Popular.

Reunindo, ontem, em seu gabinete, os jornalistas ali credenciados, o chefe de Polícia, coronel Crisanto de Miranda Figueiredo, rendeu suas mais calorosas homenagens à Justiça na pessoa daquele juiz, e revelou que já havia adotado providências para fazer cumprir sua decisão.

O DESPACHO DO JUIZ

Depois de salientar, em seu despacho, que era sua intenção só decretar prisões preventivas em conjunto, quando encerrado o inquérito, já que no mesmo existem dezenas de indiciados, afirmou o juiz Alcino Pinto Falcão que o delegado de Vigilância, por determinação do chefe de Polícia, havia representado, ontem, sôbre a necessidade inadiável de ser decretada a prisão de Nildo Russo e do comissário "Machadinho", que, "não obstante existir um inquérito em curso, vêm praticando desabusadamente e sem cerimônia atividades ilícitas que os indiciam na prática dos crimes previstos nos artigos 316 e 317 do Código Penal".

GRAVIDADE

Dizendo existir no caso em questão graves crimes contra a Administração Pública Federal que vêm abalando a opinião pública, "trazendo ao povo em geral a falsa impressão de que no Brasil a corrução é uma instituição nacional, o que não é exato", frisou o magistrado que a representação que lhe foi dirigida pelo delegado Sílvio de Barros, sôbre a necessidade das duas prisões, está assás explícita e fundamentada. "Essa medida de prisão preventiva no caso se impõe a bem da instrução criminal e encontra fulcro no artigo 313, I, do Código de Processo Penal, pelo que decreto a prisão preventiva de ambos os referidos indiciados".

INDICIOS

"Como há dias marquei no despacho em que decretei a prisão preventiva de Manoel da Silva Abreu, vulgo "Zica", e outros — prosseguiu o juiz — para a decretação da prisão preventiva basta a existência de simples indícios de prova. No caso vertente os há, pois que a representação do doutor delegado vem lastreada com as declarações de dois indivíduos que, embora denunciados como corruptores, merecem fé. O fato de se incriminarem nas declarações que prestaram, apesar de indiciados, me faz dar crédito no que dizem. Segundo a conhecida lição do egrégio Altavilla, a confissão de um acusado incriminando outro merece ser criada, pois que só não seria de merecer crédito se o acusado se inocentasse e procurasse, apenas, por vingança ou emulação, atribuir um ilícito ao outro. Expeçam-se mandados de prisão e baixem por dez dias".

INVESTIGADOR

Nilo Russo, que agora será prêso

AULAS SÔBRE ACIDENTES

Às 11 horas de hoje e amanhã serão realizadas, na Escola de Polícia (Rua Joaquim Palhares, 267), duas aulas sôbre o tema "A Importância da Investigação nos Acidentes de Tráfego", ministradas pelo funcionário Luís Gomes da Costa, que frequentou um curso especializado nos Estados Unidos.

ISENÇÃO PARA DIPLOMATAS

O corregedor do Distrito Federal, sr. Sadi Cardoso de Gusmão, manifestando-se a respeito da não observância, por parte de alguns juízes, das cautelas recomendadas na Circular n.º 247, de 16 de outubro de 1953, solicita que antes de qualquer intimação ou notificação de qualquer membro de missão diplomática estrangeira no Brasil, "verifiquem se ocorre, na espécie, alguma exceção à regra da imunidade e que, para essa verificação e sôbre a forma de efetuação da diligência, consultem, como órgão especializado no assunto, o Ministério das Relações Exteriores".

Investigador só dava carteira a empregado

Estêve ontem à tarde na Delegacia de Segurança o investigador Anselmo de Ciello, diretor da revista "Lei e Polícia" (de combate ao comunismo), acusado durante o Congresso de Jornalistas de Fortaleza, de fabricar "jornalistas fantasmas" e fornecer carteiras do DFSP a estranhos.

Com carteiras (falsas) de jornalistas fornecidas pelo investigador, foram detidos Ricardo Corrêa, Flávio G. Vieira Ferraz, João Guimarães, Gercino Vial Lopes, Moacir Inácio Grum, Jaime Sampaio do Amaral, Almir Garcia Côrtes e Sílvio Duarte, todos com profissão ligada à oficina de automóveis.

JORNALISTA E LANTERNEIRO

Ricardo Correia, que é lanterneiro, trabalhando na Rua General Polidoro, 58, e residente na mesma rua número 55, apto. 201, ao ser interrogado pelo delegado Aristides Ventura, afirmou ter conseguido a carteira de "Lei e Polícia", por intermédio de seu amigo de nome Flávio, que o apresentou a Anselmo. Êste prometeu que a carteira de jornalista dava ingresso em praças de esportes, cinemas e teatros.

Moacir Inácio Brun, pintor de automóveis (Rua Assunção, 326, fundos, e residente na Rua São Clemente, 261, casa 1) disse também ter "ganho uma carteira de Imprensa" quando fêz um serviço de Cr$ 15 mil por Cr$ 3 mil, no auto "Kaiser", pertencente ao proprietário da "Lei e Polícia", investigador Anselmo de Ciello.

POLEGAR SÔBRE A LEI

Conforme ainda declarações de Moacir Inácio Brun, quando Anselmo o gratificou com a carteira de profissional de Imprensa, mandou que, quando se apresentasse numa casa de diversões colocasse "o polegar sôbre a palavra "lei" e mostrasse apenas a "polícia", ambas impressas em letras douradas, como o são as do DFSP. O delegado Ventura apreendeu as carteiras e iniciou investigações para descobrir novos elementos que ainda estejam falsamente identificados como policiais e homens de imprensa.

NÃO SABE DE NADA

Ao prestar depoimento, ontem na Delegacia de Segurança, o investigador Anselmo de Ciello declarou que "apenas dava a pessoas que tinham compromissos com a revista, carteiras de identificação", não conhecendo nenhum caso em que fôsse fornecido por elemento ligado àquela publicação outras quaisquer identificações e nem tampouco carteiras do DFSP.

Dr. Joaquim J. Ferreira
CIRURGIA - HEMORROIDAS
Consultório: Rua Alcindo Guanabara, 21 — 19º andar
Têrças, Quintas e Sábados de 14 às 16 horas. — Telefone: 42-5419
Residência: 58-8816

Teatros & Boites
Programa para sua Noite

ÚLTIMAS SEMANAS DE
Walter Pinto apresenta no RECREIO
TEM BUBUBÚ NO BOBOBÓ
com VIRGINIA LANE a vedete do Brasil!
WALTER D'AVILA • JOSE VASCONCELOS
HOJE ÀS 20 E ÀS 22 HORAS — AMANHA VESPERAL COM 50% DE ABATIMENTO

IMPRETERIVELMENTE 2 ÚLTIMAS SEMANAS
DO GRANDE SUCESSO DE AGATHA CHRISTIE
A RATOEIRA
5º MES EM CARTAZ
Pelo TEATRO DO RIO no TEATRO SÃO JORGE
RESERVAS 45-9051
HOJE LOTAÇAO ESGOTADA
ESTRÉIA DIA 1 DE OUTUBRO: «O MACACO DA VIZINHA»

DE PARTIDA PARA LOS VEGAS, ONDE GANHARÁ MIL DOLLARS POR DIA
Luz del Fuego
DESPEDE-SE DO PÚBLICO DO RIO
em MULHER... SÓ DAQUELE JEITO
DEFINITIVAMENTE ÚLTIMA SEMANA
com: Saluquia, Pedro Dias, Nick Nicola, Valéria, Stuart, Manula no
TEATRO CARLOS GOMES
Polt. a partir de Cr$ 40,000 — Hoje às 20 e 22 horas
SO ATE DOMINGO

CIRCO REAL PALÁCIOS
AV. PRESIDENTE VARGAS - (JUNTO À RUA SANTANA)
ESTRÉIA — SÁBADO, DIA 26, ÀS 21 HORAS

CLINICA MEDICO-CIRURGICA DO
DR. AMÉRICO CAPARICA
Consultório: Rua Visconde do Rio Branco, 31 (Elevador) — Telefone: 42-2056 — Diàriamente das 16 às 19 horas.
Residência: Rua Gonçalves Crespo, 366 (1.º andar) Apartamento, n.º 201 — Telefone 28-6263

Conclusões da Primeira Página

O embaixador do Chile, sr. Raúl Bazán Dávila, reunindo, ontem, na sede da embaixada de seu país, várias personalidades do govêrno, magistrados e da sociedade, fêz entrega de várias condecorações a brasileiros, dentre os quais o prof. Alfredo Valadão, ministro aposentado do Tribunal de Contas, que fêz jus ao título de "Gran Oficial de La Orden "Al Mérito de Chile" por sua vasta obra de divulgação dos aspectos do país amigo, em especial o livro recém-publicado "Brasil e Chile na Época do Império-Amizade sem Exemplo", obra que foi recebida com entusiasmo tanto no Brasil como no Chile, e que mereceu a menção de mérito por ter sido escrita aos 86 anos. Na foto, o prof. Alfredo Valadão, no momento em que recebia do embaixador Raúl Bazán Dávila a medalha "Al Mérito"

Danilo falou . . .

(Conclusão da 12ª página)

de emergência, de silos e frigoríficos e sôbre financiamento à pecuária e à agricultura.

O coronel Danilo Nunes, antes de retirar-se, informou à creu disse que "ao logo os seus planos estejam aprovados pelo Conselho Coordenador e homologados pelo presidente da República terá muito prazer em debatê-los em público, com a presença da imprensa. Por enquanto, não se sente autorizado para tanto".

FAVORÁVEL À UNIFICAÇÃO

Disse o coronel Danilo Nunes, ainda na parte pública da reunião, que sempre foi favorável à unificação de todos os órgãos ligados ao abastecimento, sentindo-se feliz em verificar que o govêrno está de acôrdo com êle, indicando como prova disso o projeto criando a Superintendência da Produção e do Abastecimento. Disse que a missão primordial do atual Conselho Coordenador é de formular uma política nacional de abastecimento e intervir, com prévia autorização verbal do presidente da República, dentro de sua atual situação de fato, e ainda de minorar ou neutralizar a crise atual.

FÁBRICA DO GALEÃO CONVOCA

Estão sendo convidados a comparecer hoje, das oito às doze horas, na Fábrica do Galeão, que voltou a funcionar nas instalações durante algum tempo cedidas à Fokker Indústria Aeronáutica, para tratar de assuntos de seu interêsse, as seguintes pessoas: Ivan Magalhães do Amaral, Paul Kurt Wilhelm Phoner, Eduardo Evaristo Hasselman, Eduard Stell, Anibal Couto Guimarães, Acir de Almeida, Hamilton Silveira, José Valentin dos Santos, Cândido Cláudio Borges Fonseca, Paulo Roberto Lima Rodrigues, Deir Pereira Botelho, Jorge da Silva Pereira, Daniel de Oliveira, Wilson Geraldo Melo, José Pulhez Beraldi, Américo Ferreira Pinto, Fulton Gauicurus, João Freire de Melo, Antônio José Rolacho, Antônio Francisco de Sena, Francisco Agripino dos Santos, Humberto Petrolla, Fernando Fernandes Pinheiro, Lázio Kutis, Otacílio da Costa, Antônio Barbosa de Castro, Josué Lopes da Silva, Osvaldo Ribeiro, Osete Teixeira Barbosa, Rubens Travassos, Nelson Durães, Renato Monteiro, João Luís Catola, Luís Gonzaga Lemos, Augusto Cesar Zicari Torres de Carvalho, Agenor Lima de Azevedo, Pedro Ferreira da Silva, João Batista de Jesus, Eugene Ginetes Circurel, Wilson Macedo Vasco, Alexandrina da Piedade Teles R. Duarte, Nise Tortorel de Sá, Jurandir da Conceição, Rodésia Rodrigues Pereira, Roosevelt da Conceição, Dea Almeida Lopes, Antônio da Silva Pinto Filho, Mário Muniz Júnior, Raimundo Gonçalves e Alfredo Pereira de Oliveira.

PARLAMENTAR DESAFIA O BANCO DO BRASIL

Para contestar o crime que se premedita contra a economia nacional — Duas centenas de operários ao desemprêgo

O deputado João Pedron voltou à tribuna da Assembléia Legislativa, a fim de tratar do caso da Fábrica de Papel do Iguaçu Velho, na iminência de ser assaltada por um «trust» estrangeiro com a conivência de autoridades brasileiras, sequiosas de enriquecimento rápido. Encontram-se duas centenas de operários ao desemprego. Disse o orador: — «Estou informado de que funcionários do Banco do Brasil estão trabalhando para ultimar o «negócio», pois o funcionário Joviano já seguiu para São Paulo, a fim de fazer a avaliação dos bens que foram oferecidos ao Banco do Brasil, em garantia do irrisório preço que o grupo Bates vai pagar pelo grande patrimônio que vai ser extorquido dos brasileiros. O fato demonstra que, de parte das autoridades, nenhuma providência foi tomada, que essas autoridades continuam de braços cruzados. Eu gostaria que o Banco do Brasil desmentisse essas minhas afirmações, porque o que se pretende fazer não deixa de ser um crime contra nossa própria economia, de vez que há dois anos que, da Fábrica, nada é recolhido aos cofres do Estado. Acabo de receber um telegrama e, por mais que procure recordar não identifico a pessoa que me dirigiu. Pelo contexto da mensagem telegráfica, no entanto, acho que o seu setor deve ser funcionário do Banco do Brasil, porque demonstra conhecer profundamente os assuntos relacionados àquela casa de crédito e com referência ao assunto em foco diz êle o seguinte: «Congratulo-me discurso de V. Exa. Fábrica de Papel Iguaçu. Desejo adverti-lo firma subsidiária truste americano Bates pretende desmontar duas máquinas papel das três existentes pretexto recondicioná-las em Pernambuco contrariando assim cláusula contratual compra e venda Banco do Brasil. Saudações. José Lima Crespo».

Pretendem mandar para Pernambuco duas máquinas, com o valor de 100 milhões de cruzeiros cada uma, a fim de que elas sejam consertadas.

Mas essas máquinas estão em boas condições, sr. Presidente, e não precisam ir para Pernambuco.

Só se fôr para tirar a poeira, quem sabe?

Em Pernambuco êles têm a Cia. Brasileira Portela (Fábrica de Papel de Jaboatão), que atualmente de brasileira só tem o nome, pois o ano passado absorvida pelo «trust» (Bates) que tem a sua base em U.S.A. — na Park Avenue, 230, onde fica a cabeça do monstro — e que se chama St. Regis Paper Company».

Transcrito do «Diário do Comércio», de Niterói, de 12-9-59.

Contrabandista...

PRESENÇA NO AEROPORTO

Trajando custoso terno de tropical inglês e exibindo, acidentalmente, ao pagar um café, um maço de cédulas de Cr$ 1 mil, depois de ter afirmado que se encontra em péssima situação financeira, Edgar, ao ser interrogado pelo inspetor Alcino, fêz um histórico da tôda a sua vida e disse que sua presença no Galeão, por ocasião do desembarque do irmão do remador assassinado fora puramente acidental. Disse ainda, procurando explicar o fato de encontrar-se naquele local, que se achava em sua residência, no domingo passado, quando foi procurado pela mulher de um amigo, de nome Josefina Pereira, que lhe pediu para levá-la ao Galeão, pois seu marido, Mário Pereira, que é comissário de vôo, deveria chegar. Aquiescendo, para lá se dirigiu. Encontrava-se no terraço do aeroporto — prosseguiu — quando o avião chegou. Vendo o movimento que se havia formado em tôrno dos remadores, resolveu descer. Ao aproximar-se, notou que uma senhora (Roma Arantes, cunhada do remador assassinado) desmaiava e conseguiu ampará-la, transportando-a para o Pôsto Alfandegário, onde ela foi socorrida. Só posteriormente — aduziu — veio a saber de quem se tratava.

Suas contradições, segundo as autoridades policiais, são poucas e vão ser objeto de curadas investigações.

CONFIRMOU

Falando, na tarde de ontem, o sr. Rômulo Arantes, irmão do remador Ronaldo Arantes, misteriosamente assassinado em Naperville, nos Estados Unidos, declarou que não conhece "êsse senhor Edgar Siqueira Campos, sôbre quem recaem suspeitas nesse doloroso acontecimento que enlutou nossa família. Ainda na manhã de hoje, êsse senhor telefonou para minha residência, pretendendo falar comigo, mas, como eu estivesse dormindo, minha mulher não quis chamar-me e êle, então, desligou".

Depois de declarar que nenhuma pessoa de sua família o conhece, o responsável pela educação física da equipe de remo do Brasil afirmou que o fato de Edgar ter carregado e amparado sua mulher, no Galeão, só poderia ter sido obra do acaso. "Ninguém melhor do que nós — finalizou — tem interêsse em elucidar tudo. Temos que descobrir o autor ou autores da morte de meu irmão Ronaldo. Nisso pormos todo o nosso empenho".

NOTA

Em nota oficial distribuída, ontem, à imprensa, a delegação brasileira de remo declarou que não aceitou e protestou imediata e enèrgicamente contra as hipóteses aventadas pela Polícia americana, segundo as quais Ronaldo ter-se-ia suicidado. "Confirmando nossa convicção — salienta a nota, que é assinada por todos os membros da delegação — o diretor da Polícia Técnica de Chicago, no julgamento realizado na cidade de Naperville, no dia 11 do corrente, tendo em vista o laudo médico e os exames complementares, concluiu não se tratar de suicídio ou acidente entre companheiros de equipe".

Salienta ainda que todos prestaram esclarecimentos que de qualquer forma pudessem ajudar a Polícia e que ficou provado que nenhum dos membros da delegação teve participação, direta ou indireta, em fatos ligados à morte do remador, razão por que tiveram permissão de regressar ao Brasil. Finalizando, agradece ao cônsul do Brasil em Chicago, sr. João Batista Pereira, e ao presidente da CBD, sr. João Havelange, a irrestrita demonstração de solidariedade que ambos prestaram à delegação de remo e dirige um apêlo "a todos aquêles, conhecedores de qualquer ocorrência que possa, direta ou indiretamente, ajudar a esclarecer a morte de nosso amigo e companheiro, se dirijam à Polícia, evitando, assim, os malentendidos que sempre surgem em ocasiões como a que, lamentàvelmente, estamos vivendo".

Emenda . . .

tro da Justiça e sob a presi-

dência do titular da pasta, nova reunião dos líderes de partidos componentes do bloco majoritário que apóia o govêrno nas duas casas do Congresso. No decorrer das conversações havidas, foram tratados diversos assuntos de interêsses legislativo. Entre êles, encontram-se alguns dos projetos atualmente em tramitação no Parlamento e de grande importância para a Administração, como a regulamentação do direito de greve, a Lei Orgânica da Previdência Social e o projeto criando a Superintendência de Abastecimento e Preços.

Também foram objeto de estudo por parte dos líderes, assuntos ligados à Comissão Especial para apreciar a denúncia oferecida contra o Ministério da Fazenda e ora em exame na Câmara dos Deputados.

Foi convocada nova reunião para sexta-feira.

Paes não vai . . .

PRORROGAÇÕES: NÃO

Segundo o ministro da Fazenda, êle não pretende, no momento, solicitar em nome de nosso país, nenhuma prorrogação dos prazos de pagamentos de nossas dívidas compromissadas com o exterior. Acrescentou que poderemos saldar, com equilíbrio de nossa balança de pagamentos, dentro dos prazos normais e sem sobrecarga excessiva, tôdas as contas.

DEFESA DE JK

Embora o Brasil não pretenda fazer qualquer defesa de tese na reunião do Fundo, o sr. Pais de Almeida não excluiu a possibilidade de ser necessário apresentar aos governadores da entidade as razões que determinaram a atitude do presidente da República de interromper, drasticamente, as negociações de nível técnico, para conduzi-las em têrmos de política econômica.

"Devem ser respeitados o ritmo de progresso industrial brasileiro e seus conceitos de desenvolvimento econômico".

B. I. D.

Quanto ao projeto de criação do Banco Interamericano de Desenvolvimento, embora o assunto não esteja cogitável da pauta, o ministro assinalou que será princípio defendido pelo Brasil, na hipótese da matéria ser ventilada.

Sôbre o projeto de criação da Associação Internacional de Desenvolvimento, cuja proposta foi, recentemente, feita pelo govêrno americano, a fim de facilitar créditos aos países em fase de desenvolvimento, afirmou que, embora não tenha conhecimento dos detalhes do plano, julga o mesmo, em princípio, aceitável.

O ministro Sebastião Pais de Almeida concluiu afirmando que não realizará qualquer reforma cambial. "A recente nota da SUMOC a êsse respeito não deixa qualquer margem de dúvida".

Kruchev . . .

ta, durante perto de duas horas, sôbre os problemas internacionais atuais. Ficou decidido que ambos continuarão suas entrevistas quando Kruschev terminar sua "tourné" pelos Estados Unidos.

Terminadas as conversações foi publicado um comunicado conjunto nos seguintes têrmos: "O presidente Dwight D. Eisenhower e o presidente do Conselho de Ministros da União Soviética, sr. Nikita Kruschev, conversaram, na tarde de hoje, durante mais de duas horas. Assistiam-nos o vice-presidente Nixon, os ministros do Exterior e outros conselheiros.

O presidente e o "premier" soviético passaram em revista as relações entre os dois países e procederam a uma troca de ponto-de-vista, em têrmos gerais, sôbre os problemas internacionais. Puseram-se de acôrdo sôbre a linha geral de suas futuras discussões, que versarão sôbre todos êsses assuntos, após o retôrno do primeiro ministro soviético de sua visita através dos Estados Unidos".

ENCONTRO

«Nesse intuito — prossegue o comunicado — planejam encontrar-se em Camp David, no Estado de Maryland, entre a sexta-feira, 25 de setembro, à noite, até o meio-dia de 27 de setembro.

A atmosfera das conversações foi amistosa e franca, tendo ficado entendido que as discussões deveriam prosseguir com êsse espírito, a fim de chegar-se a uma melhor compreensão».

DECLARAÇÕES

Em seu primeiro jornal falado completo da noite, a Rádio de Moscou transmitiu numerosas declarações de operários, camponeses e intelectuais soviéticos, todos saudando a missão de Kruchev aos Estados Unidos.

«Boa saúde e sucesso a Nikita Kruchev», declarou um operário da usina moscovita «Electrostal». «Doravante fabricaremos o aço da paz».

Uma mulher mostrou-se ainda mais entusiasta: «Nossos corações sentem-se comovidos ante esta viagem, durante a qual nosso Nikita Serguéievich vai avistar-se com os dirigentes e com o povo americano. O navio da paz chegou hoje aos Estados Unidos».

«Que êste seja o início de uma grande conversação, concluiu a rádio moscovita. Que se derreta o gêlo da desconfiança e que o infatigável lutador pela paz, nosso Nikita Kruchev, volte triunfante. O dia tão esperado chegou».

ÊRRO

O «Daily Telegraph», de Londres, salienta que «seria um êrro flagrante acompanhar cada movimento feito pelo sr. Kruchev durante os próximos dias ou dar ouvidos a cada boato sôbre o que o "premier" soviético teria pensado, como se disso dependesse a paz do mundo. Muito possivelmente nada de imediato ou de concreto surgirá do encontro. Mesmo em Washington não existem grandes esperanças de que algo de positivo resulte imediatamente. Nem se pense que as demonstrações de hostilidade com que o povo norte-americano possa receber o visitante tenham alguma conseqüência direta. Estamos assistindo ao alvorecer de um novo período nas relações russo-americanas, cujas vantagens sòmente daqui a algumas décadas poderemos conhecer».

LAOS

Coincidindo com a chegada a Washington do «premier» Kruchev, o govêrno norte-americano rejeitou uma fórmula russa para solucionar a crise de Laos. A Agência Tass anunciou, ontem, que o govêrno soviético havia sugerido a convocação imediata de uma conferência dos países que participaram da Conferência de Genebra, em 1954, sôbre a Indo-China, a fim de considerar a situação reinante em Laos.

«Uma vez que as Nações Unidas já adotaram um programa de ação a respeito de Laos — declarou o govêrno de Washington — a proposta de uma segunda conferência de Genebra pareceria desnecessária e perturbadora, além do que depreciaria a autoridade da ONU. A solução dêste problema não pode ser encontrada em conferências internacionais, mas na suspensão imediata da intervenção e da subversão no reino de Laos».

Inglêses . . .

mente garantidos o seu regresso à Terra e as necessárias condições para salvaguarda da sua vida e saúde".

Nessas declarações prestadas ao jornal "Aviação Soviética" e mencionadas pela Agência Tass, esclareceu o cientista que o maior obstáculo que impedia o homem de ir à Lua era o problema da alunagem. "É efetivamente indispensável, disse, criar um sitema de freios capaz de reduzir consideràvelmente a velocidade da queda do foguete na superfície lunar. Essa velocidade deveria passar de vários quilômetros (em segundos) para apenas alguns metros.

O astrônomo Chistovski declara no jornal "Krasnaya Zvezda", igualmente citado pela Agência Tass, que os cientistas soviéticos, depois de constatar a possibilidade de criar a nuvem de sódio provocada pelo foguete cósmico agora se propõem emitir ao espaço uma série de foguetes, um após outro, formando uma cadeia de "reais" de orientação, para o envio de outros foguetes.

Finalmente o professor Alexandre Mikhailov declarou à Agência Tass:

"A alunagem, feita e em êxito pelo foguete cósmico soviético e os aparelhos incluídos na sua cápsula permitirão a organização de estações científicas funcionando automàticamente sôbre a lua".

MACMILLAN FELICITA

O primeiro ministro da Grã-Bretanha, sr. Harold MacMillan, enviou uma mensagem de congratulações ao sr. Nikita Kruchev pelo êxito obtido com o lançamento do Lunik II.

Comentando o feito dos russos, o papa João XXIII disse que "Deus fêz generoso com a humanidade" e que a "fecunda dos cientistas soviéticos é uma grande conquista que honra a humanidade". O júbilo é maior porque a fé não teme as descobertas científicas e, sim, se nutre delas". A Rádio do Vaticano afirmou que o foguete Lunik II é um pequeno luz no progresso da humanidade e que as conquistas da ciência devem unir, em lugar de dividir.

Roberto passa . . .

o alimento que êle vem ingerindo é leite colorido com um extrato, que pensa tratar-se de vitamina. A doença, por sua vez, está em estacionária, devendo a criança, dentro de algumas horas, submeter-se a diversas transfusões de sangue.

QUER REGRESSAR

O sr. Nelson Soares, pai de Robertinho, está pensando em regressar ao Brasil. Com o regime prescrito pelos médicos franceses e de posse do novo medicamento (ainda não conhecido no Brasil) acredita recuperar as condições físicas do filho, após o que retornaria a Paris, para tentar a operação. Nada, porém, foi resolvido a respeito, pois os facultativos ainda tentarão paralizar a moléstia aqui, mesmo porque, no estado atual, a criança não suportaria atravessar o Atlântico.

AINDA NÃO CHEGOU

O conhecido hematologista George Mathé ainda não se achou nesta cidade. Robertinho continua sob os cuidados do dr. Jean Bernard, chefe da equipe à qual pertence. Como os médicos brasileiros consideram muito delicado o estado do pequeno enfermo.

Marinha

dio da Praticagem a imediatamente substituir a velha placa de ferro que se encontrava na porta e que dizia: "Corporação dos Práticos do Pôrto de Santos".

PROPOSTA DA MARINHA

Uma reunião realizada durante várias horas no Ministério da Marinha, e da qual participaram os ministros Matoso Maia e Fernando Nobrega, o diretor de Portos e Costas, o capitão do Pôrto do Rio de Janeiro, além de representantes sindicais. Nada foi resolvido, mas após o seu encerramento, o capitão do pôrto chamou o presidente do Sindicato dos Oficiais de Náutica e disse: "Eu como capitão do pôrto tenho a transmitir ao senhor que o ministro mandou os práticos voltarem ao trabalho, subordinados a corporação, concordando a Marinha em estudar posteriormente as reivindicações da classe, criando uma comissão integrada por representantes da Marinha, do Ministério do Trabalho e dirigentes sindicais. O presidente do Sindicato dos Oficiais de Náutea, depois de pensar um pouco, perguntou ao capitão do pôrto, se o mesmo, na qualidade de delegado do Trabalho Marítimo (cargo também ocupado pelo militar), se a classe não aceitasse a proposta oficial, qual seria a providência a ser tomada. O capitão do pôrto respondeu imediatamente, afirmando que a solução seria a convocação militar.

PRAZO DE 24 HORAS

Diante da ameaça de convocação militar, o sr. Serapião Nascimento pediu um prazo de 24 horas, para que a Classe decidisse qual a posição a ser tomada. O prazo foi concedido e os práticos estarão reunidos logo mais, às 16 horas, na sede do Sindicato dos Oficiais de Náutica. A reportagem apurou que aqueles profissionais não estão dispostos a aceitar a proposta do Ministério da Marinha, alegando para isso, que não estão em greve e simplesmente reinvindicam o direito de trabalhar para quem quiser.

REUNIÃO NA FEDERAÇÃO

O Conselho de Representantes da Federação Nacional dos Marítimos estará reunido logo mais, às 19 horas, quando, então, o assunto será debatido em plenário, uma vez que o movimento dos práticos do pôrto foi homologado em assembléia anterior.

Perdura a . . .

galhães Pinto, Rondon Pacheco e Raul Pila — designada para encaminhar uma solução para a crise, não se reuniu ontem, inclusive por não estar no Rio o presidente do partido.

INCOGNITO

Não se espera uma solução imediata para a crise na bancada e o diretório não terá interferência imediata, inclusive porque não se reunirá hoje, como o faz habitualmente às quartas-feiras.

O sr. Carlos Lacerda, que estava em São Paulo, regressou ontem ao Rio, informando o grupo udenista que o apóia que êle chegou "incógnito".

o carioca RECLAMA

ARTES DA PDF

Retirado o fone do gancho, ouvimos: «A turma de saltamento da PDF estêve aqui na Rua Mearim, esquina de Rua Grajaú. Terminado o serviço, os restos da obra foram amontoados ao redor de uma árvore, onde estão até hoje».

MATO E MATO

Solicita a «SAL» — Sociedade dos Amigos da Lagoa — o comparecimento urgente, para uma capina em regra, dos garis do DLU, na Avenida Alexandre Ferreira, que está que é mato só.

FERRO-VELHO SOBRE RODAS

Diversos passageiros da linha «Castelo-Freguesia» reclamam, por nosso intermédio, junto ao Departamento de Concessões da PDF, contra o estado precário de tôda a frota de veículos da emprêsa Paranapuã, exploradora da referida linha. Seus carros, sem exceção, estão simplesmente caindo aos pedaços. Ainda mais: Os trocadores nunca têm trôco de 50 centavos.

DRAMA DA ESCURIDADE

Moradores das Ruas Leandro Joaquim e Manoel da Cunha, Magalhães Bastos, estão vivendo o drama da falta de iluminação pública. Até a escola Polônia, recém-inaugurada pela municipalidade está sem luz.

INVASÃO DOS BÁRBAROS

Vendedores ambulantes de peixes, camarões e outros bichos tomaram conta da Rua Silva Gomes, Cascadura.

Conclusão: Ares irrespiráveis e pedestres sem via pública.

TERRENOS BALDIOS

A «SAMAG» — Sociedade dos Amigos de Maria da Graça — faz um apêlo, por nosso intermédio, aos proprietários de terrenos baldios do bairro, para que mandem murar seus lotes, evitando assim que os mesmos se transformem em depósitos de lixo.

E A ÁGUA QUENTE?

Há mais de um ano que está para ser ligado o serviço de água quente do edifício Rajá, 12 andares, cêrca de 500 apartamentos.

Claro que os moradores estão cansados de esperar, como estão também cansados de sofrer falta de energia elétrica de 10 às 15 horas, diàriamente.

BURACOS E VAZAMENTOS

Em conseqüência da displicência crônica dos departamentos de Águas e Obras da municipalidade, a Rua Félix Ferreira, Higienópolis, está que é só buracos e vazamentos.

7 MESES DE VAZAMENTO

Os moradores da Rua Augusto Barbosa, Todos os Santos, vão comemorar o sétimo mês de existência de um vazamento em frente ao n.º 131.

NOTAS

"SAR"

Foi fundada, recentemente, a «SAR» — Sociedade dos Amigos de Ramos — com sede provisória na Rua Aureliano L. 97.

Primeira diretoria: Adriano Rodrigues, presidente; Norberto Alves Espinha, vice; Máximo M. Rodrigues, secretário-geral; Franklin Fernandes, 1.º secretário; Aziz Sanan, 2.º secretário; Zacarias Ferreira, tesoureiro; João Matheus Silva, relações públicas.

Prestigie as Sociedades Amigos dos Bairros

RECLAMAÇÕES, tel. 23-3662 (Departamento de Promoção, Av. Rio Branco, 25, s/207). Ouça de segunda a sábado, às 9,05, pela Mayrink Veiga, a transmissão das notícias publicadas nesta seção, as quais são também remetidas às autoridades competentes.

AERONAUTAS REÚNEM-SE SEXTA-FEIRA

Com o objetivo de estudar a situação da campanha de aumento salarial, os aeronautas estarão reunidos, sexta-feira, às 18 horas, em seu órgão de classe, ocasião em que debaterão também a situação das emprêsas que alegam não ter condições para conceder o aumento, sem que recebam subvenção ou reajuste de tarifas.

Os aeronautas acham que não haverá necessidade de medidas drásticas ou mesmo instauração de dissídio na Justiça do Trabalho, pois as emprêsas estão em situação financeira capaz de atender ao pedido de aumento.

VOCÊ... E TUDO O QUE SEJA VOCÊ!
ELETRIZANTE FOTONOVELA COMPLETA
VENENO DE SERPENTE — TEMOR DE AMAR — QUEM MANDA EM CASA?
UM SEGREDO GUARDADO NO FUNDO DO CORAÇÃO — NA JANELA DO MUNDO
A DENGOSA - PINGUE-PONGUEANDO - MODAS - COZINHA - CANÇÕES - O PENTE - DO MUNDO INTEIRO - ESQUISITICES MUNDIAIS - RISADAS E RISADINHAS - BELEZA - PASSATEMPOS etc., etc.
GRANDE HOTEL a revista favorita das pessoas de bom gôsto -- Cr$ 15,00 -- Nas bancas

CARTAZ

TEATROS

DE BOLSO — 27-3122 — "A Compadecida" às 21 horas. Sábados e domingos, às 20 e 22.15 horas. Vesperais, às quintas e domingos, às 16 horas.
CARLOS GOMES — 22-7581 — "Mulher só Daquele Jeito" às 20 e 22 horas. Vesperais, às quintas-feiras e domingos, às 16 horas.
COPACABANA — 57-1818 — "Alô 35-5499", às 21,30 horas. Vesperais, às quintas, sábados e domingos, às 16 horas.
DULCINA — 32-5817 — "Tia Mame" às 21 horas. Vesperais, às quintas, sábados e domingos, às 16 horas.
GINASTICO — 42-4521 — "Anjo de Pedra" às 21 horas. Sábados às 20 e 22 horas. Vesperais às quintas e domingos, às 16 horas.
JARDEL — 27-8712 — "O Brasil é Nosso" às 20 e 22 horas. Vesperais às quintas e domingos, às 16 horas.
JOÃO CAETANO — 43-4276 — "De Cabral a JK" às 20 e 22 horas. Vesperais às quintas, sábados e domingos às 16 horas.
MAISON DE FRANCE — 52-3895
MATRIZ — 57-5339 — Rua das Laranjeiras, 519 — "Provas de Amor", de quinta a domingo, às 21 horas.
MESBLA — 22-7622 — "Seis Personagens à Procura de um Autor" às 21 horas. Terças-feiras às 18.15 horas. Sábados e domingos às 20 e 22.15 horas. Vesperais às quintas e domingos, às 16 horas.
MUNICIPAL — 42-3103.
PRAÇA — 37-3709 e 37-4341 — "Nossa Cidade", às 21 horas.
RIVAL — 22-2721 — "Cinderela de Caxias" às 21 horas. Vesperais às quintas, sábados e domingos às 16 horas.
RECREIO — 22-8164 — "Tem Bububu no Bobobó" às 20 e 22 horas. Vesperais, sábados e domingos, às 16 horas.
SANTA ROSA DE LIMA — .... 37-5220 e 26-2851.
S. JORGE — 45-9051 — "A Ratoeira" às 21 horas. Vesperais às quintas, sábados e domingos às 16 horas.
SERRADOR — 42-6422 — "Playboy" às 20 e 22 horas. Vesperais às quintas, sábados e domingos, às 10 horas.
TABLADO — 26-4555 — "Living-Room" Às quintas, sextas e sábados, às 21 horas. Aos domingos, às 17 horas.
TIJUCA — 28-1039

CINEMAS LANÇAMENTOS

O REI DA ZONA (Never Steal Anything Small) — Colorido. Cinemascópio. Dirigido por Charles Lederer. Com James Cagney, Shirley Jones, Roger Smith e Cara Williams. No Odeon, Rian, Miramar, São José, América, Madri e Coliseu. Às 2 — 4 — 6 — 8 e 10 horas. Proibido até 18 anos.
O HOTEL DOS AMORES (Tempo di Villeggiatura) — Italiano. Dirigido por Luigi Zampa. Com Vittorio De Sica, Giovanna Ralli, Abbe Lane e Marisa Merlini. No Art-Palácio (Copacabana), Art-Palácio (Méier), Riviera e Cineac (a partir das 6 horas). Livre.
CIELITO LINDO (Cielito Lindo) — Mexicano. Colorido. Mexiscope. Dirigido por Miguel M. Delgado. Com Rosita Quintana, Luis Aguillar e Pedro Callindo. Drama. No Asteca, Roial, Méier, Roulien, Regência, Guaraci e São Pedro. Censura e horários: sem indicação pelos exibidores.
TORPEDO (Torpedo Run) — Cinemascópio. Colorido. Dirigido por Joseph Pevney. Com Glenn Ford, Ernest Borgnine e Diane Brewster. Drama. No Metro Passeio, Metro Copacabana e Metro Tijuca. Em segunda semana. Até quarta-feira. Às 2 — 4 — 6 — 8 e 10 horas.
IMITAÇÃO DA VIDA (Imitation of Life) — Dirigido por Douglas Sirk. Colorido. Com Lana Turner, John Gavin, Sandra Dee, Dan O'Herlihy e Susan Kohner. Drama. No São Luís, Rex, Copacabana, Leblon, Carioca, Odeon (Niterói). Em segunda semana. Às 1,15 — 3,30 — 5,45 — 8 e 10,15 horas. Livre.
PRECE PARA UM PECADOR (Say One For Me) — Dirigido por Frank Tashlin. Colorido. Cinemascópio. Com Debbie Reynolds, Bing Crosby e Robert Wagner. Comédia. No Palácio, Roxi e Imperator. Em segunda semana. Às 1,20 — 3,30 — 5,40 — 7,50 e 10 horas.
A VOLTA AO MUNDO EM 80 DIAS (Aroud the World in 80 Days) — Cinemascópio. Colorido. Dirigido por Michael Anderson. Com David Niven, Cantinflas, Robert Newton, Shirley MacLaine e a participação especial de 44 artistas internacionais. No Vitória. Às 2,30 — 5,45 e 9 horas. Décima primeira semana. Livre.
ORFEU DO CARNAVAL — Franco-ítalo-brasileiro. Eastmancolor. Dirigido por Marcel Camus. Com Breno Melo, Marpessa Dawn, Lurdes de Oliveira e Léia Garcia. Tragédia. No Opera. Em quinta semana. Às 2 — 4 — 6 — 8 e 10 horas.
OS ETERNOS DESCONHECIDOS (I Soliti Ignoti) — Italiano. Dirigido por Mario Monicelli. Com Totó, Vittorio Gassman, Marcello Mastroianni, Rossana Rory. Comédia. No Florida. Em quarta semana. Às 2 — 4 — 6 — 8 e 10 horas.
A GRANDE ILUSÃO (La Grande Illusion) — Francês. Dirigido por Jean Renoir. Com Jean Gabin, Pierre Fresnay e Eric Von Stroheim. No Pathé e Caruso.
ARCO DO TRIUNFO — Dirigido por Lewis Milestone. Com Ingrid Bergman, Charles Boyer e Charles Laughton. Drama. No Plaza, Astória, Ricamar, Olinda, Colonial, Mascote e Esperanto. Às 10 — 12 (só no Plaza) — 2 — 4 — 6 — e 10 horas.
ACONTECEU EM 20 DE JULHO (Es Geschah am 20 Juli) — Alemão. Dirigido por G. B. Pabst. Com Bernhard Wicki e Karl Ludwig Diehl. Drama. No Alvorada. Diàriamente, às 3 — 6 e 9 horas. Livre. Quinta semana.

CENTRO

CINEAC TRIANON — 42-6024 — "Hotel dos Amores".
CAPITOLIO — 22-6788 — Sessões Passatempo.
COLONIAL — "Arco do Triunfo".
ESTACIO DE SA' — 32-2023 — "Mulheres e Espiões" e "Lei é Lei".
FLORIANO — "A Verdade Dói".
IDEAL — "Este Mundo é um Hospício".
IMPERIO — "A Ponte do Destino".
MARROCOS —
METRO PASSEIO — 22-6141 — "Torpedo".
ODEON — "O Rei da Zona".
PALACIO — 22-0338 — "Prece Para um Pecador".
PATHE' — "A Grande Ilusão".
PLAZA — "Arco do Triunfo".

Solicitamos aos srs. exibidores a gentileza de atualizarem as programações e mudanças de filmes, escrevendo ou telefonando para Hélio da Cunha Vieira, Avenida Rio Branco, 25. Telefone 23-3239, e 43-3930, das 9 às 23 horas.

POPULAR — "O Forte do Massacre" e "A um Passo da Morte".
PRESIDENTE — "A Ponte do Destino".
REX — 32-6327 — "Imitação da Vida".
RIVOLI — "Albatrasse, o Traficante Sinistro".
VITORIA — "A Volta ao Mundo em 80 Dias". Às 2,30 — 5,45 e 9 horas.
RIO BRANCO — "O Monstro de Nova Iorque".
S. JOSE' — "O Rei da Zona".

ZONA SUL

ALASCA — "A Ponte do Destino".
ALVORADA — "O Carrossel do Amor". Horários: 4 e 9,30. Sábados e domingos: 2 — 4,30 — 7 e 9,30 horas.
ASTECA — "Cielito Lindo".
ART-PALACIO — 57-2795 — "Hotel dos Amores".
ASTORIA — 47-0485 — "Arco do Triunfo".
BOTAFOGO — 26-2250 — "Os Covardes Também Amam".
CARUSO COPACABANA — "A Grande Ilusão".
COPACABANA — "Imitação da Vida".
FLORIDA — "Uma Noite em Moulin Rouge".
FLORESTA — 26-6257 — "Scarface" e "Se a Cidade Contasse".
GUANABARA — "De Folga Para Amar".
IPANEMA — "A Ponte do Destino".
LEBLON — 27-7805 — "Imitação da Vida".
METRO COPACABANA — 37-9797 — "Torpedo".
NACIONAL — 26-6072 — "Um Corpo Que Cai".
OPERA — "Orfeu do Carnaval".
PAX — "Bandeirantes da Fronteira".
PIRAJA' — "Império do Gatilho".
POLITEAMA — 26-1148 — "A Ponte do Destino".
RIAN — 47-1144 — "O Rei da Zona".
RICAMAR — "Arco do Triunfo".
RIVIERA — "Hotel dos Amores".
ROXI — "Prece Para um Pecador".
S. LUIS — "Imitação da Vida".

ZONA NORTE

AMERICA — 48-4519 — "O Rei da Zona".
AVENIDA — "Ouro da Discórdia".
CARIOCA — 23-8178 — "Imitação da Vida".
FLUMINENSE — "Estranha Compulsão".
MADRI — "O Rei da Zona".
MARACANA — "Império do Gatilho".
METRO TIJUCA — "Torpedo".
OLINDA — 48-1932 — "Arco do Triunfo".
TIJUCA — "A Ponte do Destino".
SANTA ALICE — 39-9998 — "O Mercador de Almas".

SUBÚRBIOS DA CENTRAL

ABOLIÇÃO — "Monipi".
ART-PALACIO — "Os Paladinos de França".
ALFA — 26-6315 — "O Menino Invisível".
ANCHIETA — "A Fúria dos Justos" e "Bandoleiro Inocente".
ART-PALACIO — "Hotel dos Amores".
BANDEIRANTES — "As Possuídas".
BELMAR — "O Velho e o Mar".
COIMBRA (R. Albuquerque) — "Até a Última Bala".
COLISEU — 29-9758 — "O Rei da Zona".
ESKYE-TIJUCA — "Prece Para um Pecador".
CACHAMBI — "Estranha Compulsão".
ENGENHO DE DENTRO — 29-4180 — "O Monstro de Nova Iorque".
IRAJA' — "Estranha Compulsão".
IMPERATOR — "Prece Para um Pecador".
MADUREIRA — "A Ponte do Destino".
MASCOTE — "Arco do Triunfo".
MEIER — 29-1222 — "Cielito Lindo".
MONTE CASTELO — 29-8250 — "Pecado de Nina".
PALACIO VITORIA — "Chucho, o Remendado" e "Tin-Tan".
PARAISO — "O Monstro de Nova Iorque".
PADRE NOBREGA —
PARA TODOS — "Preço de um Desejo".
PENHA — "O Monstro de Nova Iorque".
PILAR — 29-3467
REGENCIA — "Cielito Lindo".
REAL — "O Anjo Branco" e "Pecado no Paraíso".
ROIAL — "Exploradores de Brancas".
ROULIEN — "Cielito Lindo".
VAZ LOBO — "Foguete Perdido".

SUBÚRBIOS DA LEOPOLDINA

BONSUCESSO — "A Ponte do Destino".
BRAZ DE PINA — "O Falcão dos Mares".
CARMOLI — "Música Alucinante" e "Sedentos de Vingança".
CENTRAL — "Rebelião na Índia" e "Mulher Diabólica".
LEOPOLDINA — "Império do Gatilho".
MAUA' — 30-5056 — "Preço de um Desejo".
MURIAE' — "Invasão de Marte" e "Cavalgada de Aventuras".
ORIENTE — "Fúria de Conflito".
PALACIO-HIGIENOPOLIS — "Bandeirantes da Fronteira".
PENHA — "Fúria de Conflito".
PAZ — "Conflito Íntimo".
S. PEDRO — 30-4181 — "Garôta Enxuta".
RAMOS — "Arrojada Decisão".
ROSARIO — "Hotel dos Amores".
S. JORGE — "Garôta Enxuta".
S. JOAQUIM — "Sherloque de Araque" e "Zero Hora".
SANTA HELENA — 30-2666 —

BANGU

MOÇA BONITA — "Vingança de Mulher".

CAXIAS

CAXIAS — "Apuros de um Xerife" e "Deus é o Meu Guia".

JACAREPAGUÁ

BARONESA — "Festival".

TRÊS RIOS

GLORIA — "Madame Du Barry".
REX — "O Velho e o Mar".

NOVA IGUAÇU

IGUAÇU — "A Família Trapp".

NITERÓI

CASSINO — "Preço de um Desejo".
GLORIA — "A Casa das Três Meninas".
EDEN — "Os Covardes Também Amam".
ICARAI — "A Casa das Três Meninas".
IMPERIAL — "Escravas do Harém".
ODEON — "Imitação da Vida".
S. BENTO — "As Possuídas".
S. JORGE — "Um Corpo Que Cai".

PETRÓPOLIS

CAPITOLIO — "O Pecado de Nina".
D. PEDRO — "Cada Qual Com Seu Destino".
PETROPOLIS — "Imitação da Vida".

BARRA MANSA

EDEN — "Dominada Pelo Demônio".
PALACIO — "Comanche".
SAUDADE — "Na Corda Bamba".

SÃO GONÇALO

MUTUA' — "No Mundo da Lua" e "A Bela e os Ladrões".

VOLTA REDONDA

AVENIDA — "Lucy Galante".

NILOPOLIS

S. JORGE (Olinda) — "Os Amores de Norma" e "Chico Fumaça".

Leopoldina e Central ligadas: desembarque

PAULISTAS ATENDEM A TABELA DA CARNE

Diario Carioca

RIO DE JANEIRO, QUARTA-FEIRA, 16 DE SETEMBRO DE 1959

JK toma medidas para terminar os atropelos

Para dar vasão ao tráfego suburbano do Distrito Federal, levando em conta o crescente aumento dos aglomerados populacionais, o presidente da República autorizou os órgãos técnicos competentes a fazer a interligação dos serviços da Leopoldina e o da Central do Brasil, separando embarque e desembarque.

Será eliminada, assim, a confusão que ora ocorre, durante as horas de movimento, e esta solução seria a mais econômica, porque evitará as onerosas obras de ampliação ou reforma das instalações atuais, obras que não impediriam as grossas correntes de embarque e desembarque.

O PLANO

Sugere ainda o plano que todos os trens do interior, de longo percurso, tanto os de bitola larga como estreita, deverão ser transferidos (chegada e partida) para a estação de Barão de Mauá, necessàriamente adaptada a essa finalidade.

Em local próximo e em terrenos da Central do Brasil, em São Diogo, o plano aponta a construção de nova estação, ùnicamente para embarque. O inconveniente da localização da estação de embarque, não muito próximo ao centro da cidade, desaparecerá, uma vez que todos os passageiros da Leopoldina serão embarcados e desembarcados bem mais perto do que atualmente.

A MESMA COMODIDADE

Aos passageiros da linha auxiliar da Central seria oferecida a mesma comodidade, uma vez que seus trens têm a sua estação terminal, presentemente, em Francisco de Sá. E fato constatado que cêrca de 15 por cento dos passageiros que embarcam em D. Pedro II não procedem do centro, mas do perímetro que vai até a Praça da Bandeira. A abertura do túnel Catumbi-Laranjeiras, canalizará todos os passageiros da zona sul para um ponto equidistante das estações de São Diogo e D. Pedro II. A nova estação de São Diogo, se efetivada, abrirá sua frente para a Avenida Presidente Vargas, estabelecendo uma ligação favorável com o Centro, através daquela artéria.

CIRCULAÇÃO: 300 MIL PASSAGEIROS

Executada essa parte do plano, mediante o financiamento que foi mais adequado, o conjunto das estações de São Diogo e Pedro II poderá permitir o desembarque e embarque, em números redondos, de 300 mil passageiros, isto é, o dôbro da capacidade atual da D. Pedro II.

Outras obras, inclusive a construção de novas estações des de Triagem até Duque de Caxias, figuram no plano. As plataformas de tôdas as estações serão aumentadas para trens de nove unidades, em vez de seis.

OUTROS FATORES

A interligação dos dois serviços suburbanos — o da Leopoldina e o da Central do Brasil, motivará a criação de uma emprêsa subsidiária da Rêde Ferroviária Federal S. A. para o administrar. A reunião assim, num serviço único, sob uma gestão superior, conta a seu favor com grandes vantagens. As duas linhas auxiliares existentes na Central do Brasil, já alargadas e eletrificadas, correm paralelas às da Leopoldina, em razoável extensão. Poderão, assim, ser de imediato integradas no novo sistema, evitando os dispêndios resultantes do alargamento e da eletrificação de várias linhas da Leopoldina.

O govêrno atual está enfrentando seriamente o problema e o plano traçado vai ser executado, para que seja concluído ainda na gestão do presidente Kubitschek.

MAQUETE REPRODUZ

Aspecto da maquete que reproduz as praias cariocas. No primeiro plano, o contôrno das praias de Copacabana e do Leme

Danilo falou 3 horas

O coronel Danilo Nunes falou ontem, durante três horas perante a Comissão de Economia da Câmara, sôbre os planos do Conselho Coordenador do Abastecimento para minorar ou neutralizar a crise por que atravessa o país nesse setor.

A sua exposição dividiu-se em duas partes, a primeira pública, que versou sôbre as atribuições do CCA, e a segunda secreta, sôbre as medidas de curto, médio e longo prazo, na base das quais espera cumprir sua missão.

PONTOS DISCUTIDOS

O general Paulo Cavalcanti, que representou o general Urural Magalhães, tomou parte também nos debates travados na sessão secreta, que versou sôbre a construção de mercados

(Conclue na 11ª pág.)

Resiste o núcleo da Confederação Rural

Representantes de frigoríficos e pecuaristas de São Paulo concordaram em atender às condições impostas pela COFAP para cessar a intervenção no mercado local de carne. Essas condições, disse ao DIARIO CARIOCA o general Urural, são o respeito absoluto à tabela vigente. Igual atitude tiveram os marchantes fluminenses e do Distrito Federal (Penha e Santa Cruz) e o Frigorífico de Barra Mansa.

Enquanto isso, continua resistindo o núcleo da Confederação Rural Brasileira (Virgílio Távora e Durval Garcia de Menezes): a COFAP não encontrará mais boi, a Cr$ 530 a arroba, depois que fôr abatido o último do lote de cem mil prometido pelos frigoríficos, e "as atividades ameaçadoras do confisco desestimulará o produtor que passará a não se interessar mais na criação de gado de corte".

INTERVENÇÃO PROSSEGUIRÁ

Qualquer resistência, entretanto, que oferecerem os intermediários no comércio da carne bovina será encarada como falta grave e assim reprimida, sem levar-se em conta qualquer fator interveniente, declarou o general Emanuel Morais, interventor, perante os principais marchantes, representantes de frigoríficos e varejistas, numa reunião em seu gabinete.

— É preciso abater bois e entregá-los ao preço da tabela, disse e acrescentou que a «intervenção, como vem sendo feita, prosseguirá com intensidade crescente que a situação venha a exigir».

APÊLO E ADVERTÊNCIA

«A colaboração dos varejistas de carnes frescas é indispensável, declarou, depois, em nota de seu gabinete, o Agente da COFAP responsável pela intervenção no mercado da carne. Por isso, devem repelir e denunciar as ofertas acima dos preços tabelados, quer de frigoríficos, quer de marchantes. Adquirindo no mercado-negro, de cuja existência a COFAP vem recebendo notícias, embora não positivadas, estarão os varejistas não apenas dificultando a solução do problema, em seu âmbito, como terão de operar, consequentemente, no sistema ilícito, sujeitando-se, assim, às responsabilidades legais de sua conduta. O Agente da COFAP, que tem seu gabinete instalado no 3.º andar da ABI, receberá quaisquer indicações sôbre mercado-negro de carne, quer sejam os acusados frigoríficos, marchantes ou varejistas. É um apêlo e uma advertência».

— A COFAP, com poderio da fôrça, obrigou os frigoríficos a cederem o que não podiam nem podem — o boi a 530 cruzeiros a arroba, declarou ao DIARIO CARIOCA o sr. Durval Garcia de Menezes, presidente da Comissão da Pecuária de Corte da Confederação Rural Brasileira. Acabados, porém, os cem mil, aproximadamente, que representam carne para um mês, dificilmente a COFAP obterá, pacificamente, pelo mesmo preço os novilhos que se acham invernando. E' preciso compreender — frisou — que o novilho de 14 arrobas, ao preço de 530 cruzeiros, cada, não compensará o seu proprietário, de vez que iria trocá-lo por outro magro pelo mesmo preço. E acrescentou: A modificação, pela fôrça, de um sistema de comercialização irá criar, fatalmente, sérias dificuldades futuras ao abastecimento das populações. Ao mesmo tempo, inúmeros serão os invernistas que se retirarão da recria e engorda, promovendo o seu afastamento uma séria perturbação na criação, recria e engorda dos rebanhos. Se o capital empregado na pecuária bovina de corte, disse ainda o sr. Durval de Menezes, já era por demais pequeno, será bem menor e, talvez, deficitário às necessidades desta tão complexa atividade, se continuarem as coisas no pé em que estão. Tôda a política do govêrno deveria girar no sentido de baixar o custo da produção e incentivá-la para que o produtor se sinta prestigiado e confiante na sua ação.

Os agentes da COFAP, em diligências que efetuaram nestas últimas 48 horas, inspecionaram 450 estabelecimentos, lavrando cêrca de 54 autos de infração, entre os quais 13 proprietários de açougues.

NOVOS INTERVENTORES

O general Urural Magalhães designou o general Osvaldo Soares Lopes para agente interventor da COFAP no mercado da carne de Minas Gerais.

COLONOS APELAM A ALVIM

Colonos de terras do INIC na Estrada de Itaguaí vieram ontem ao DIARIO CARIOCA, para, por nosso intermédio, dirigir um apêlo ao prefeito Sá Freire Alvim no sentido de mandar instaurar inquérito sôbre irregularidades que ali se verificam, pois, com a entrada em vigor da Lei n.º 6.000, permite ao colono o plantio em terras alheias, sem permissão, inúmeras pessoas estão constituindo casas para exploração comercial.

Prêmio de crítica literária

O professor Laércio Pelegrini instituiu um concurso literário, com o prêmio de Cr$ 5 mil para quem melhor interpretar o livro de ensaios intitulado "D. Quixote e Carlitos", de Oliveira e Silva.

Os candidatos devem enviar seus trabalhos, em duas laudas datilografadas, papel tipo ofício, para o escritório do professor, na rua da Assembléia, 83, sala 1004.

JULGAMENTO

O julgamento será feito no dia 30 de setembro, por uma comissão julgadora a ser designada oportunamente. A entrega do prêmio está marcada para um mês depois, 30 de outubro, depois de a crítica premiada ter sido publicada em um jornal carioca.

IPH estuda fim das ressacas cariocas

PÔRTO ALEGRE, 15 — (Da sucursal do DC) — O Instituto de Pesquisas Hidráulicas, da Universidade do Rio Grande do Sul, reproduziu em maquete as praias do Distrito Federal que sofrem invasões do mar, visando estudar o problema e acabar com as ressacas periódicas.

As pesquisas são feitas em modelos reduzidos, reproduzindo fielmente a ação dos elementos e as condições da obra a ser executada posteriormente. Aparelhagem moderníssima garante a eficiência do único estabelecimento do gênero existente na América do Sul.

PRAIAS CARIOCAS

A reportagem do DIARIO CARIOCA teve oportunidade de observar os trabalhos que estão sendo feitos para o estudo do comportamento do mar nas praias cariocas. A maquête de estudos «sofre» as mesmas influências do mar, em condições fielmente reproduzidas, tanto na parte fixa, como também no que se refere ao próprio «mar».

Existem assim aparelhos geradores de ondas, aferidores de sua intensidade, tudo igual ao que ocorre no local natural. A primeira fase do estudo já foi concluída e brevemente será iniciado o estudo e experiência definitiva.

Os modelos são equipado com aparelhagem especial para se proceder às medidas da circulação da água, tais como: pontas linimétricas, controladoras de níveis, geradores de ondas, vertedores, comandos eletrônicos, enfim tôda a aparelhagem necessária a um completo e efetivo estudo.

Por outro lado, a finalidade do Instituto é a de fornecer elementos básicos para o ensino na cadeira de hidráulica da Escola de Engenharia. Está assim a instituição capacitada a receber estudantes de outros postos do país que desejarem se aperfeiçoar em hidráulica. Há no Instituto salas especiais destinadas aos estrangeiros.

NÃO FIRMOU ACÔRDO

Segundo colheu a reportagem do DC junto aos dirigentes daquele estabelecimento, o convênio que deveria ter sido firmado entre a Prefeitura do Distrito Federal e a Universidade do Rio Grande do Sul, tendo em vista as obras em prespectivas, ainda não foi firmado.

PROVAS NO STM

No próximo dia 19, às 8 horas, no edifício do Superior Tribunal Militar, será realizada a prova de dactilografia do concurso para provimento de cargos da carreira de dactilógrafo da secretaria dêssa côrte. O "Diário Oficial" e o "Diário da Justiça", de 4 do corrente, publicam o edital de chamada.

Ameaça o Municipal suspender temporada

Em vista do não cumprimento do contrato firmado entre o empresário Werner Greissmann e o Teatro Municipal do Rio de Janeiro, para a apresentação da Ópera Italiana, está esta casa de espetáculos propensa a suspender aquela temporada lírica, mesmo depois de vender mais de Cr$ 1 milhão de entradas.

Segundo foi anunciado, a temporada deveria começar hoje, mas devido às informações sucessivas do empresário Greissmann, de que inúmeros artistas programados não mais viriam, incluindo o maestro Bartoletti, a direção do teatro resolveu estudar a situação mais a vagar.

MODIFICAÇÕES

Tendo viajado para Milão, o empresário Greissmann enviou, há dias, um telegrama para a direção do Teatro Municipal, solicitando o adiamento da temporada, em face de alguns cantores não poderem mais viajar. A Comissão Artística e Cultural do Teatro concordou com as modificações, sendo contratados Rossi Lemeni, Virginia Zeani, Mascherini, e Tatiana Menotti, para as óperas "Rita" e "Il Campanello", substituídas pela "Traviata".

NOVAS MODIFICAÇÕES

Ontem pela manhã, o empresário dirigiu de Milão novo despacho, desta vez endereçado ao maestro Nino Stinco, propondo novas modificações no contrato. Já não viriam Rossi Lemeni e outros cantores, ficando o elenco constituido de Gianni Poggi, Aureliana Beltrani, Italo Tajo, Armanda Bonato, Juan Oncina, Tatiana Menoti, Enzo Mascherini e Cesare Massini. Também não poderia mais vir o maestro Bartoletti, que seria substituido pelo regente Nino Stinco.

TEMPORADA AMEAÇADA

Diante dessas novas alterações reuniu-se ontem à tarde a Comissão Artística e Cultural, tendo decidido comunicar ao empresário Werner Greissmann que a modificação proposta era inaceitável. Exigiu então a vinda do maestro Bartoletti, pois do contrário seria rescindido o contrato, em face do não cumprimento das condições estabelecidas.

Ficará assim a platéia brasileira privada dos espetáculos da Ópera Italiana, ao mesmo tempo que se vê o Teatro Municipal na contingência de devolver as importâncias correspondentes às assinaturas vendidas.

CONTRARIADA

Riva Ketter, depois da rescisão de seu contrato com um empresário do Paraná fala a reportagem do DIARIO CARIOCA, em defesa de suas companheiras

Vedeta recusou-se a trabalhar em cabaré

Estêve em visita a redação do DIARIO CARIOCA, na tarde de ontem, a vedeta Riva Ketter, integrante da Companhia de Revistas de Colé, que se apresentou durante dois meses em São Paulo, com a peça "Tôdas elas são barbadas", para protestar contra um empresário de Curitiba, de nome Paulo, que contratou a companhia, para uma temporada na Capital paranaense, em teatro e buate e está apresentando-a em "um cabaré de quinta categoria".

"A Companhia de Colé depois de terminada a temporada em São Paulo, afirmou Riva Ketter, pretendia se transferir para o Rio, com a mesma peça, mas a dificuldade em conseguir teatro, fêz com que fôsse aceita a proposta do empresário curitibano, mas a categoria da buate em que nos apresentamos, fêz com que eu só me apresentasse um único dia, exigindo depois a rescisão de meu contrato".

CABARE'

Riva Ketter, mostrava-se bastante contrariada, não pelo seu caso particular, pois obteve a rescisão pretendida, "mas pela situação vexatória a que estão espostas minhas companheiras de trabalho, existindo mesmo entre elas duas menores, Leila e Lúcia, obrigadas a trabalhar, por imposição de contrato em ambiente sórdido, como a pretensa buate Marrocos, onde se repetem tôdas as noites cenas mais grotescas. A coisa chegou a tal ponto, que a vedeta Iêda Campos, não suportou mais a situação e mesmo ameaçada de suspensão por um ano, resolveu fugir para o Rio, onde junto ao Ministério do Trabalho, está tratando da legalização da situação: criada com a fuga".

SERVIÇOS TEATRAIS

Afirmou Riva Ketter, que seu contrato especifica o seu trabalho como "serviços teatrais", nada justificando que depois de encerrados os espetáculos no Teatro Guaíra, de Curitiba, o elenco seja obrigado, como está acontecendo, a exibir-se "no que o empresário chama de buate "Marrocos", pois o serviço teatral só pode ser exercido até às 24 horas e, baseada nesta premissa, Riva Ketter conseguiu a recisão de seu contrato, o mesmo não acontecendo com suas companheiras de trabalho, que não foram liberadas, encontrando-se entre elas a filha do maestro Vicente Paiva, a atriz Daysi Paiva, que segundo as declarações de Riva Ketter, "está bastante constrangida".

PREVISÃO

Disse, ainda, a vedeta, que algumas de suas companheiras, previram ainda em São Paulo, a má intenção do empresário, como no caso de Isa Rodrigues, que conseguiu na capital bandeirante a rescisão de seu contrato, tendo mesmo avisado a algumas de suas companheiras, que não acreditaram na previsão acertada de Isa. Riva, porém foi mais feliz e conseguiu a ressão do contrato em Curitiba e já está em entendimentos com o empresário Fernando D'Avila, para estrear no Teatro Recreio.

Aumento de 30%. não satisfaz os bancários

O Sindicato dos Bancários está enviando circular aos associados em que procura mostrar ser insuficiente o aumento de 30 por cento sôbre o último acôrdo, oferecido pelos banqueiros, pois, ao que alega, a maioria dêles percebe salários pouco acima do mínimo regional, e convoca uma assembléia para o dia 22 do corrente.

A recusa da contra-proposta patronal foi devido ao fato de os empregadores terem emitido outras reivindicações, inclusive a do salário-profissional, sob a alegação de não possuírem entidade de âmbito nacional para tratar do assunto.

GRUPOS

Diante da posição dos empregadores, o Sindicato dos Bancários resolveu realizar reuniões diárias, em sua sede, dividindo os associados em grupos estaduais. Ontem, reuniram-se os bancários de Minas e de São Paulo; hoje, estarão reunidos os que trabalham em bancos cariocas; amanhã, os bancários do Rio Grande do Sul; e, finalmente, sexta-feira, os que servem nos bancos oficiais. Nessas reuniões serão assentados os pontos a serem debatidos na assembléia do dia 22.

PROPOSTA PATRONAL

A propôsta patronal é de 30 por cento sôbre o último acôrdo, conpensando-se todos os aumentos espontâneos e os compulsórios, e omite outras reivindicações da classe, inclusive a do salário profissional.

Na URSS todos sabem quem são JK e Pelé

— Tem-se a impressão de que o povo russo conhece melhor o Brasil do que o norte-americano, pois lá todos sabem quem é Juscelino Kubitschek e Pelé — disse o cientista César Lattes ontem aos jornalistas, de volta de sua viagem aos países socialistas.

Por outro lado não escondeu seu entusiasmo pelo progresso que teve oportunidade de observar atrás da "cortina de ferro", principalmente na Hungria, Polônia e Rumânia. Êsse grande avanço êle o atribui ao "interêsse e à compreensão do govêrno".

JOVENS TÊM FUTURO

Frisou o cientista que além do progresso, "há futuro para os jovens, aos quais se oferecem bons salários. Só o fato do jovem saber que a carreira lhe vai oferecer oportunidades de trabalhar, anima".

Mais adiante sua entrevista fêz uma comparação: "No Brasil ocorre exatamente o contrário, os obstáculos desanimam, e nós, os cientistas, ficamos acanhados de encorajar um jovem a abraçar a carreira científica, porque sabemos que ela não é de futuro".

CIENTISTA GANHA BEM

Salentou o professor César Lates que na Hungria e na Rumânia, o cientista tem um salário superior 40 a 60 vêzes o salário-mínimo. E lá, como na Rússia e demais países, o cientista é talvez a classe que goza de maior prestígio.

— A Rússia — continuou o cientista — não teve seus campos científico e tecnológico desenvolvidos há pouco tempo. É um país de tradição científica, tendo produzido pessoal sempre de primeira qualidade. O que ocorre é que o govêrno agora ofereceu apoio efetivo a êsse pessoal, criando condições excelentes de trabalho. E lá se trabalha de fato, trabalho duro.

BRASIL ATRAZADO

— Lamentàvelmente o têrmo adiantado não se pode aplicar quando se fala da ciência em nosso país — acrescentou o professor Lates — Estamos atrazados de forma tal que, embora contando com gente para trabalhar, não podemos lhe oferecer os meios. As verbas de que dispomos precisam ser redobradas. Nossas condições são tão precárias que os cientistas brasileiros, atualmente no estrangeiro, são obrigados a permanecer afastados de nosso meio. E é preciso que se acentue que o Brasil, como todos os países, possui gente capaz de levar avante um programa científico.

O CAFÉ É RUIM

Uma das coisas de que êle não gostou foi do café, que é servido em copo e com uma rodela de limão. Disse o cientista brasileiro que, de todos que bebeu, o mais tragável foi o da Hungria. "Êles não sabem o que é o café", comentou.

— O sistema de transporte urbano e interestadual, é excelente, mas dificilmente se consegue um táxi. Na Hungria vi pingentes nos bondes, bem à maneira carioca.

Quanto à língua russa, disse o professor que só aprendeu a pedir licença, dizer que "não entendo" e a dar bom dia, boa noite e boa tarde.

Tempo melhora hoje

O tempo hoje, no Rio, será bom, com a temperatura em elevação, pois a frente fria, que atingiu a cidade sábado passado, causando sensível baixa de temperatura, já se deslocou para o mar — é o que informa o Serviço de Meteorologia.

A ocorrência de chuvas, no fim da semana, afastou da cidade a névoa sêca que a cobria, e ontem, verificando-se o retôrno do sol forte, a temperatura entrou em ascensão, tendo atingido, à tarde, a másima de 26,1 graus no Engenho de Dentro.

SOL, DOMINGO

Segundo o Serviço de Meteorologia, a continuar êste aspecto nas condições atmosféricas, existem esperanças de que o fim da semana apresente tempo bom, com a temperatura elevada, proporcionando ao carioca voltar às praias, que ficaram desertas na semana passada, devido à chuva e ao frio.

Nada com canal da Nacional

O diretor-geral da Rádio Nacional, sr. Moacir Arêas, disse ontem ao DIARIO CARIOCA que "carecem de fundamento as notícias divulgadas de que o canal internacional da Rádio Nacional do Rio de Janeiro seria transferido para a emissôra de Brasília".

Acrescentou que, "presentemente nada existe que interfira no funcionamnto da Rádio Nacional, que prossegue em sua trajetória vitoriosa na radiofonia brasileira, e, por sua situação privilegiada, apresenta maiores saldos cada ano".

LEVANTAMENTO

Prosseguindo em suas declarações, afirmou o sr. Moacir Arêas que as notícias sôbre a transferência do canal para Brasília talvez tenham se originado de uma providência de rotina na administração da emissora, "que está procedendo a um levantamento de seu ativo e passivo, compreendendo o ônus trabalhista devido a seus empregados".

O T-46 ASSESTADO PARA A LUA

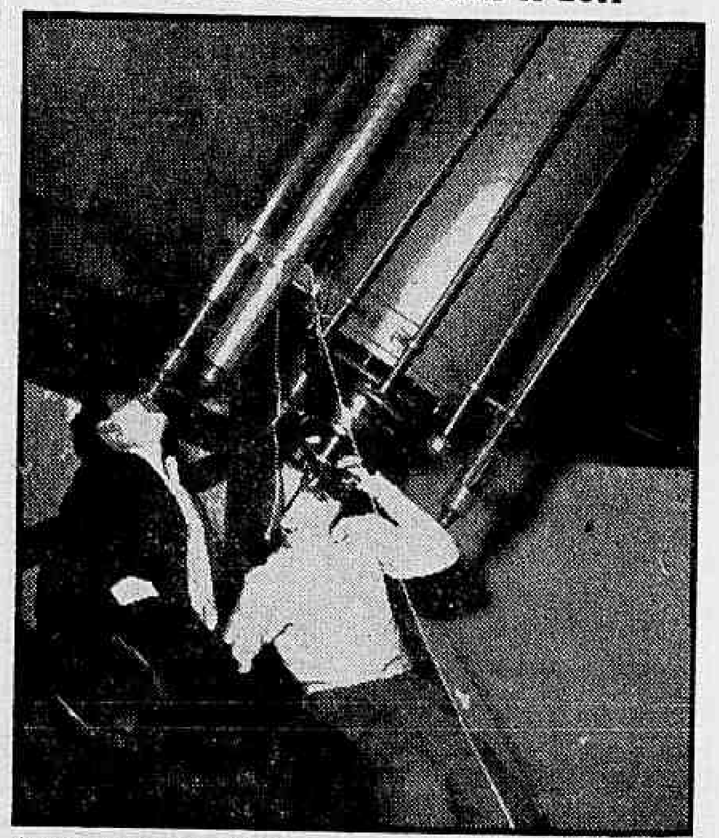

Assestado contra o firmamento, o possante telescópio 46, do ON, deixou que o repórter do DC visse a forte luminosidade lunar

Telescópio buscou em vão 'Lunik' encoberto

Ao reaparecer ontem nos céus cariocas, depois do fantástico feito dos soviéticos, a Lua levou os astrônomos do Observatório Nacional a abrirem a grande cúpula do telescópio "46", o maior da América do Sul, numa tentativa de localizar indícios do choque do "Lunik II" com o satélite, o que, entretanto, se tornou impossível em virtude da grande quantidade de nuvens.

Exatamente às 18 horas siderais (aproximadamente 20 horas), quando o possante "46" foi apontado para o firmamento, a Lua apresentou forte luminosidade e assim permaneceu durante alguns minutos e, nessa ocasião, a reportagem do DIARIO CARIOCA pôde fotografá-la pela primeira vez, depois que o "Lunik II" desceu no satélite.

ENGANOU

O céu, desde sábado, está encoberto por uma névoa sêca, o que dificultou a observação do choque do engenho russo contra a Lua, porquanto, embora possante, o «46» (nem qualquer outro telescópio) não consegue romper a barreira das núvens. Em tais casos, as observações sòmente são possíveis através de radiotelescópios, ainda não existentes no país. Impossibilitados, assim, de terem presenciado o choque, os astrônomos aguardam, agora, uma oportunidade para examinar detidamente o local onde o engenho russo caiu, entre os mares Tranquilidade, Serenidade e dos Vapores.

SINAL DA QUEDA

O professor Luís Muniz Barreto, diretor do Observatório Nacional, acha pouco provável poder-se divisar qualquer sinal da queda do «Lunik II», pois é muito pequeno e não deve ter causado modificação na Lua capaz de ser visível da Terra. Todavia, acredita que tal coisa possa ser viável se os russos fornecerem dados mais precisos, informando, por exemplo, o local exato em que o foguete caiu, pois o «46» tem condições para medir distâncias até de um metro na face do satélite.

MANGA EM RECIFE

RECIFE, 15 (Asapress) — Chegou a esta capital, procedente do Rio de Janeiro, o goleiro Manga, do Botafogo carioca.

O arqueiro veio buscar seus familiares e, ao mesmo tempo, levar para o grêmio de General Severiano o seu irmão Manguito e o jogador Alemão, ambos do Sport Club Recife.